CZAS CZCHOWA

ROK IX NR 6 (80) CZERWIEC 1999 ISSN 1232-6755 CENA 2,50 ZŁ

MIESIĘCZNIK REGIONALNY Z CZCHOWA

Bank Spółdzielczy Rzemiosła w Krakowie O/Czchów * Firma Usługowo-Handlowa "Rabek" w Jurkowie * Ośrodek Wypoczynkowy Elektrowni "Łaziska" w Czchowie * „Seko" sp z o.o. w Tymowej * Megamot Fiat Dealer Hebda w Gnojniku * Akropol - kompleks gastronomiczno - rozrywkowy w Czchowie

III Turniej Kulturalny Szkół Czchów '99

*Ojciec Święty w Starym Sączu * Dom Misyjny na Kozieńcu*

CZAS CZCHOWA PRACUJE DLA WAS!

CZCIGODNY PIELGRZYM W STARYM SĄCZU

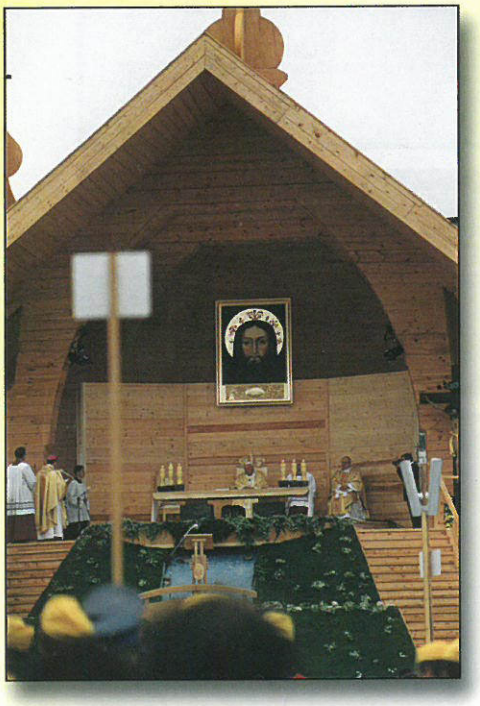

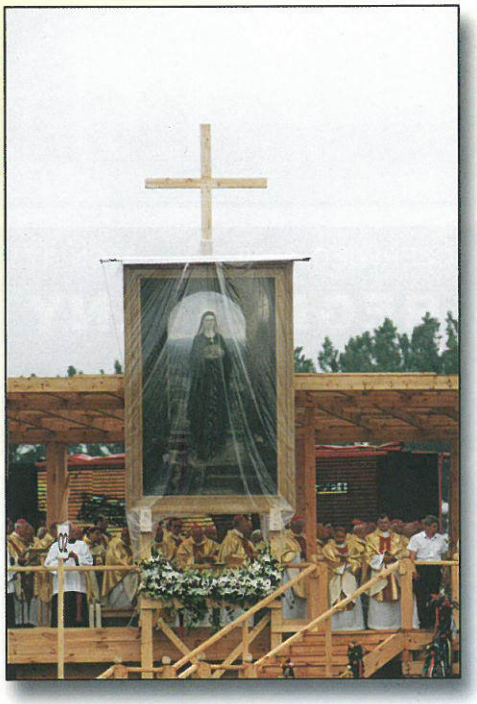

Foto. W. Augustyniek

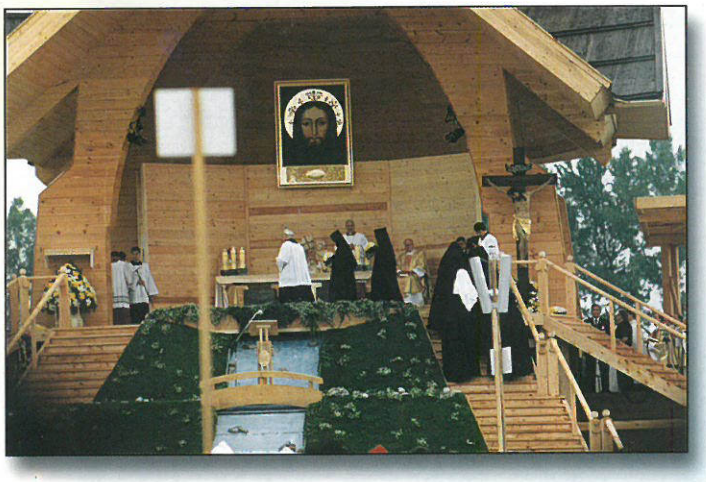

Autor zdjęć: Grzegorz Plata

SIŁA WIARY

Stary Sącz, który od kilku miesięcy przygotowywał się do spodziewanej wizyty Ojca św., przeżywał 16 czerwca swój wielki dzień. Jednak zanim Gość pojawił się na tronie pod wizerunkiem Chrystusa Przemienionego Sądeczanie i pielgrzymi musieli przejść prawdziwą próbę wiary i cierpliwości, bowiem niedyspozycja Ojca św. postawiła pod

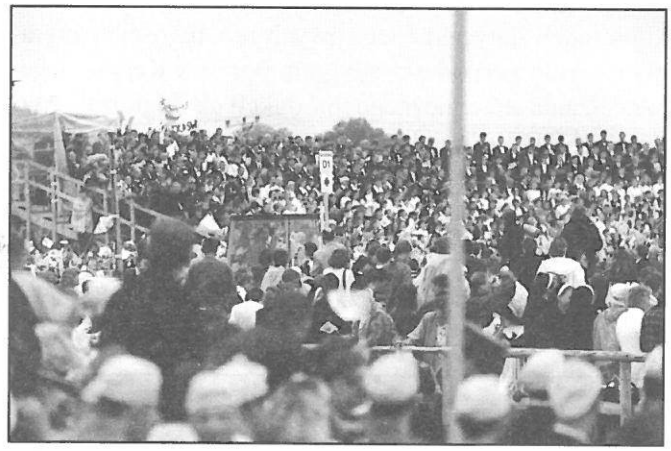

znakiem zapytania Jego obecność tutaj. Mimo tej niepewności na plac nieopodal klasztoru Klarysek całą noc z wtorku na środę napływały wciąż nowe grupy pielgrzymów. Nad ranem sektory położone bliżej ołtarza były już niemal całkowicie wypełnione. Zaczął mżyć drobny deszczyk, niedogodność ta okazała się drobiazgiem w porównaniu z radosną wiadomością, która ok 7.30 zelektryzowała tłumy szczelnie pokryte parasolami: Ojciec św. wyjeżdża samochodem z Krakowa o 8.00! Zatem niedospanie, przemo-

czenie i ubłocenie ma sens. Zaraz też rozpoczął się różaniec i intensywne próby śpiewu, rozmaitych powitań, okrzyków, przyśpiewek, zwłaszcza dziarskiego krakowiaka sądeckiego. Dzięki temu ani nie zauważyliśmy jak minął czas pozostały do przybycia Ojca Świętego, bo oto dostojny Gość już jedzie między sektorami pośród podekscytowanych tłumów - każdy macha czym może, nawet złożonym parasolem z zatkniętą na nim biało żółta chorągiewką. Transparenty i flagi wskazują, że są wśród nas że obcokrajowcy: Wegrzy, Czesi, Słowacy, Ukraińcy, i Polonia z USA.Obecni byli m.in.: prezydent Węgier, premier Słowacji i premier Polski.

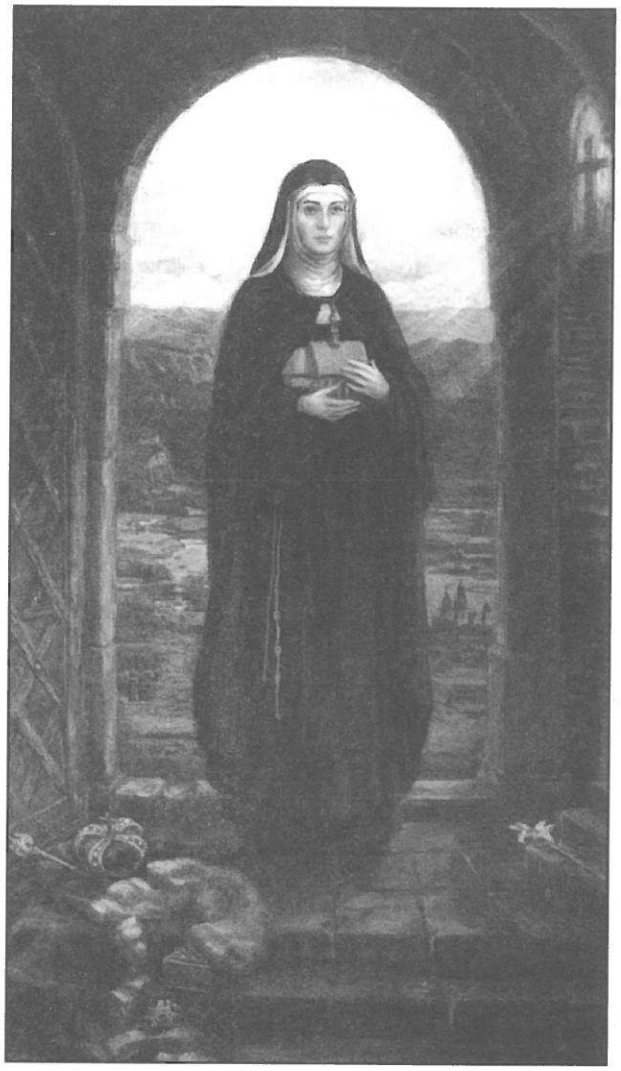

Księżna Kinga i jej czciciele miali dziś powody do radości: tyle wieków wyczekiwana kanonizacja wreszcie uroczyście została ogłoszona i zatwierdzona. Istotą homilii przeczytanej w imieniu Papieża przez Kardynała Franciszka Macharskiego okazało się wezwanie: "Nie lękajcie się być świętymi! Uczyńcie kończący się wiek erą ludzi świętych. Każda droga powołania, zarówno małżeństwo jak i dziewictwo przeżywane w jedności z Chrystusem może stać się drogą świętości".Na zakończenie Mszy św. Stary Sącz wyróżniony przez osobistą obecność Ojca Świętego, zrobił wszystko, aby godnie przyjąć tak wyjątkową Osobę: sądeczanie zbudowali przepiekny drewniany ołtarz stylizowany na kaplicę góralską, spod której wypływa strumyk, całe miasto aż mieniło się od flag w kolorach papieskich, misyjnych i biało-czerwonych. Nie było okna, w którym nie pojawiłby się portret Jana Pawła II, a na odnowione domy i ulice aż przyjemnie było popatrzeć.

Spotkanie na sądeckich błoniach dowiodło, że wciąż istnieje coś, co jednoczy ludzi przez wspólne przeżycia i wzruszenia - wiara w Chrystusa. To pocieszające.

Lidia Karecka

WIOSENNE PROMOCJE

26. maja br. w sąsiednim Zakliczynie odbył się II Wiosenny Jarmark pod patronatem Marszałka Małopolski połączony z prezentacją stoisk handlowych i promocyjnych. Radio Kraków (patronat medialny) przekazywało bezpośrednie relacje z przebiegu imprezy, w czasie której zaprezentował się zapowiadany wcześniej "Żywy Głosiciel" z tradycyjnym bębnem, dęta orkiestra OSP Filipowice oraz kapela "Opatkowiacy".

Nastąpiła również inauguracja Konkursu "Kwietne Domy Małopolski" z udziałem władz samorządowych województwa. Konkurs na NAJPIĘKNIEJ UKWIECONE I ZADBANE GOSPODARSTWO, DOM, OBEJŚCIE W GMINIE ma na celu poprawę estetyki domów usytuowanych na terenie gminy, dbałość o wygląd własnego gospodarstwa. Konkurs zostanie rozstrzygnięty 28 sierpnia 1999 roku. Od 2000 roku ma objąć teren całej Małopolski z siedzibą zarządu konkursu w Zakliczynie. Dla zwycięzców trzech pierwszych nagród przewidziane są nagrody pieniężne.

Pogoda nie dopisała, jednak nie przeszkodziło to wystawcom prezentującym swoje wyroby, pracownikom Małopolskiego ODR jak i członkom zakliczyńskiego koła Galicyjskich Gospodarstw Gościnnych promującym działalność agroturystyczną i ekologiczną. Impreza cieszyła się dużym zainteresowaniem tak gości z zewnątrz, jak i samych gospodarzy. Nie zabrakło również reporterów.

II Wiosenny Jarmark w Zakliczynie podsumowała konferencja starostów, burmistrzów i wójtów gmin, na którą organizatorzy zaprosili do Domu Strażaka. Temat konferencji dotyczył finansowych możliwości wspierania rozwoju gospodarczego gmin Pogórza Karpackiego, zarządzania strategicznego, produkcji ekologicznej. Małopolski ODR o/Zgłobice wraz z Kołem Agroturystycznym Galicyjskich Gospodarstw Gościnnych w Zakliczynie postarali się jak najsmaczniej i "najzdrowiej" zapromować tradycyjne wiejskie jadło...

Joanna Dębiec

Prezentacje wyrobów firmowych.

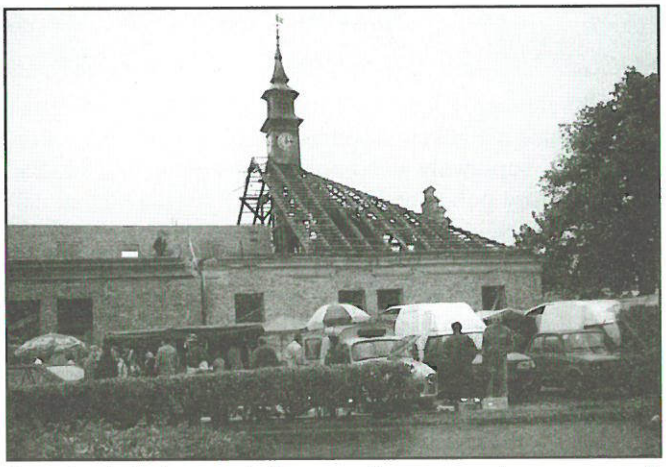

Pogoda nie była przychylna sprzedawcom na targu w ramach II Wiosennego Jarmarku w Zakliczynie.

Stoisko ODR oraz Stowarzyszenia Agroturystycznego GGG.

Jedno ze stoisk.

STRATEGIA ROZWOJU GMINY CZCHÓW

opracowana przez Zakład Socjologii Wsi AR w Krakowie
pod kier. prof. Stanisława Moskala i dra Andrzeja Kotali.

OPINIE O KIERUNKACH ROZWOJU GMINY, PREFERENCJE I POSTAWY MIESZKAŃCÓW

Jakakolwiek koncepcja czy program rozwoju gminy nie może powstać bez uwzględnienia poglądów i postaw samych mieszkańców , gdyż w przeciwnym wypadku nie miałaby szans powodzenia i pozostałaby martwym zapisem. Tak więc w trakcie badań poprzedzających powstanie tego raportu, mieszkańcy gminy byli wielokrotnie zapytywani o opinię w różnorodnych kwestiach, związanych z poszukiwaniem właściwych rozwiązań.

W sondażu dotyczącym głównego kierunku gospodarczej aktywności, właściwej dla każdej z dziesięciu wsi wchodzących w skład gminy , dla wszystkich tych wsi wymieniono dwa kierunki, które powinny być podstawą utrzymania mieszkańców, a mianowicie : zarobkową pracę poza rolnictwem oraz rzemiosło drobną wytwórczość . Ponadto, w sześciu miejscowościach dodano rolnictwo, a w czterech usługi turystyczno - rekreacyjne. Te ostatnio przewidziano w Będzieszynie , Piaskach, Wytrzyszczce oraz w Czchowie. Mając w pamięci przeprowadzoną wyżej analizę gminy i poszczególnych miejscowości, uznać należy przedstawione tu opinie za bardzo trafne.

Dość podobny obraz opinii wyłania się z odpowiedzi 203 respondentów na analogiczne pytanie, dotyczące gminy jako całości. Jako najwłaściwsze rozwiązanie dla jej mieszkańców 81% respondentów wskazało łączenie pracy zarobkowej z prowadzeniem drobnego gospodarstwa rolnego. Na drugim, ale dalekim miejscu (13% wskazań) znalazło się łączenie rzemiosła i drobnej wytwórczości oraz rolnictwa; 2% respondentów było za łączeniem rolnictwa i usług turystycznych, natomiast samo rolnictwo wskazywało zaledwie 2,5% respondentów.

Warto też zwrócić uwagę, że w najmłodszej grupie respondentów (do 35 lat), nikt nie wskazał samego rolnictwa, natomiast 22% wskazało na drobną wytwórczość w połączeniu z rolnictwem , a 7% na usługi turystyczne łącznie z rolnictwem.

Wypowiedzi powyższe dotyczą sytuacji postulowanej, a zatem optymalnej, natomiast odpowiedzi na pytanie o prawdopodobne , rzeczywiste podstawy egzystencji badanych 203 rodzin w przyszłości w dużym stopniu odzwierciedlają stan obecny. Stąd niemal 11% wskazań na rolnictwo i tylko 3% wskazań na przedsiębiorczość pozarolniczą, oraz 13% wskazań na " inne rozwiązania" za czym kryją się głównie źródła niezarobkowe. Jednak również w tym przypadku zarobkowa praca pozarolnicza była wskazywana najczęściej, bo 58 razy na 100 - 26 razy sama, 33 razy w połączeniu z rolnictwem.

Na duże znaczenie przywiązywane do stałej pracy zarobkowej i chłoporobotniczego modelu życia wskazują też oceny, przyznane przez respondentów różnym sytuacjom społeczno- zawodowym o których uszeregowanie proszeni byli w trakcie wywiadu. Najniższe oceny uzyskała sytuacja rolnika mającego duże gospodarstwo, bez żadnych innych zajęć; za najlepszą uznano chłopa - robotnika. Jeśli oceny te zrelatywizować w stosunku do sytuacji rolnika, liczba przyznanych punktów przedstawia się następująco: rolnik =1,0; pracownik, mieszkaniec wsi (bez ziemi) = 1,8; pracownik - mieszkaniec miasta 1,5.

Z uwagi na powszechną chęć kontynuowania rolnictwa jako dziedziny uzupełniającej inne źródła dochodu, warto poznać również opinie dotyczące kierunków produkcji, jakie zdaniem mieszkańców gminy należałoby rozwijać w poszczególnych miejscowościach. Otóż w przeciwieństwie do wyników podobnych sondaży w innych gminach Małopolski, okazuje się , że przywiązanie do powszechnych w kraju, ale nie dostosowanych do karłowatej gospodarki kierunków produkcji (zboża, ziemniaki, bydło , trzoda) jest w gminie Czchów mniej silne. Tak więc na 17 wskazań, tylko raz wymieniono zboża i dwa razy trzodę chlewną. Wymieniono też dwa razy chów bydła mlecznego ,za którym jednak przemawiają również w warunkach Czchowa ważne racje(w szczególności perspektywy agroturyzmu). Poza tym jednak w 12 przypadkach wskazano kierunki , mające pełne uzasadnienie tak w warunkach przyrodniczych, jak ekonomicznych gminy. Wskazano mianowicie: uprawę fasoli na ziarno 3 razy, sadownictwo 3 razy, uprawę warzyw gruntowych 2 razy, uprawę warzyw i kwiatów pod osłonami 2 razy, a także uprawę truskawek (1 raz) i fermy kóz (1 raz). Tak więc świadomość , że konieczna jest zmiana dotychczasowego profilu produkcji, toruje

sobie stopniowo drogę .

Nie należy jednak nie doceniać siły dotychczasowych przyzwyczajeń , o czym świadczy nikły odsetek respondentów, planujących modyfikację produkcji własnego gospodarstwa (...). Być może postawy takie wynikają z przekonania o przejściowym w gruncie rzeczy charakterze trudności rolnictwa, gdyż tylko 31 % respondentów obecne, trudne warunki uważa za trwałe.

Podobny jest też odsetek respondentów (29%) uznających potrzebę wspólnych działań w zakresie organizacji zbytu produktów rolnych. Optymizmem napełnia jednak fakt, że zrozumienie tej konieczności jest tym większe , im młodszy wiek respondentów. Jak dotąd jednak, nie zanotowano na całym obszarze gminy ani jednego przypadku współdziałania marketingowego rolników.

Podobnie jak stosunek do wspólnej organizacji zbytu, , również podejście do możliwości jaką jest przedsiębiorczość na własny rachunek , zależy od wieku .Wprawdzie we wszystkich grupach respondentów przeważa brak zainteresowania, czy też niewiara w powodzenie, jednak są one daleko mniejsze u osób młodych.

Co ciekawe, większość respondentów ujemnie ocenia obecne warunki prywatnej działalności gospodarczej i tylko 23% uznaje je za dobre lub dość dobre.

Wreszcie, co do dochodów z obsługi ruchu letniskowego, również daje się zauważyć wśród respondentów duża rezerwa. Po pierwsze ,tylko 6% uznaje swoje warunki lokalowe za wystarczająco dobre, a po drugie, chęć kwaterowania letników wyraża 12% , w tym jedynie 1.5% wraz z wyżywieniem . Tak więc koncepcja, aby wytwarzaną w gminie żywność sprzedawać w postaci przetworzonej bezpośrednim konsumentom, a więc w sposób maksymalnie dla producentów korzystny - może napotkać nieoczekiwaną , trudną do przezwyciężenia barierę psychologiczną.

Gospodarcza aktywizacja gminy może dokonać się spontanicznie tylko w wyniku szczęśliwego splotu warunków, co bywa dość rzadkie . Jeśli ma to być proces zamierzony , konieczny jest taki ośrodek, który by rozwój inspirował , inicjował i wspomagał . Ośrodek taki już powstał , tak więc pierwszy krok został zrobiony. Jednakże działalność ośrodka , jak też realizacja wielu zamierzeń związanych z rozwojem, może pociągać za sobą koszty, których budżet gminy nie będzie w stanie unieść, zajdzie więc potrzeba odwołania się do pomocy mieszkańców.

Problem ten był przedmiotem badania opinii , a wyniki są następujące: potrzebę istnienia ośrodka promocji i rozwoju gminy potwierdza 45% respondentów, natomiast związane z jego działalnością koszty skłonne byłoby wesprzeć stałą , kwartalną składką jedynie 13% ogółu respondentów, w tym 22% osób młodych, do 35 lat. Wysokość deklarowanej składki mieściła się w przedziale kilku do kilkunastu złotych na kwartał.

Dodać jednak należy, że pytanie zadawane było bez jakiejkolwiek wcześniejszej kampanii wyjaśniającej, a taka w podobnym przypadku bywa niezbędna. Precedens, jaki stanowi gmina Niepołomice w woj. krakowskim, gdzie mieszkańcy dobrowolnie opodatkowali się na rzecz rozwoju, świadczy, że tego rodzaju ofiarność dla wspólnego dobra jest możliwa.

MIĘDZYNARODOWE TOWARZYSTWO ŚWIADOMOŚCI KRISZNY

Od wielu lat ruch Hare Kriszna jest bardzo aktywny w naszym kraju. Słynie m.in. z rozdawania, sprzedaży i propagowania posiłków wegetariańskich oraz sprzedaży książek czy kadzideł zapachowych na ulicach wielkich miast. Obie formy aktywności mają za zadanie reklamę Towarzystwa i poprzedzają werbunek do sekty. Towarzystwo zostało założone w 1965 roku przez Hindusa Bhaktivedanta Prabhupada. Doktryna tego ruchu oparta jest na świętych księgach hinduizmu, jednak sami hindusi odrzucają interpretacje harekrisznowców. Przywódcy Hare Kriszna kładą nacisk na dwa momenty.

Po pierwsze; adeptów tej sekty poddaje się żelaznej dyscyplinie (wyznawca powinien być gotów kłamać, a w razie potrzeby - gdy wymaga tego dobro sekty, nawet popełniać przestępstwa).

Po wtóre; ludzkość dzieli się na adeptów i tych, którzy nie należą do sekty, zatem mogą być przedmiotem instrumentalnego traktowania. Adept jest poddawany kontroli, co do diety wegetariańskiej, specjalnych strojów, stosunków płciowych. Sekta ta również została zaliczona przez Parlament Europejski do szczególnie groźnych, a jej sprzeczna z prawem działalność została prawnie zakazana. Ruch Hare Kriszna jest obciążany: handlem bronią, narkotykami, zabójstwami. W USA - harekrisznowcy są organizacją paramilitarną dążącą do likwidacji fizycznej nie-adeptów! Zbiórki na pomoc dla biednych sekta zatrzymuje dla siebie.

Józef Łojek

UKŁAD ZIELENI W ZAGRODZIE WIEJSKIEJ

Zagroda wiejska staje się coraz bardziej nowoczesna i funkcjonalna. Zmieniając ją i unowocześniając nie zapominajmy, że nie może zabraknąć w niej miejsca na ogrody użytkowe i ozdobne. Dzięki umiejętnemu kształtowaniu zieleni w zagrodzie podniesiemy jej estetykę i zyskamy źródło warzyw, owoców i ozdobnych kwiatów. Układ zieleni w zagrodzie wiejskiej zależy od powierzchni zagrody, jej kształtu oraz ilości, wielkości oraz ustawienia budynków.

Poszczególne części zagrody możemy przeznaczyć pod ogródek kwiatowy, ogród wypoczynkowy i warzywnik. Ponadto na pewno znajdziemy w zagrodzie miejsce na zieleń towarzyszącą budynkom i maskującą miejsca nieatrakcyjne.

Ozdobny ogródek kwiatowy zakładamy najczęściej pod oknami domu. Dzięki takiemu umiejscowieniu staje się on wizytówką gospodarstwa, jest zauważany przez każdego z gości odwiedzających dom. Dlatego każda gospodyni powinna dołożyć starań, aby upiększyć tą część zagrody i pieczołowicie o nią dbać. Ogródek kwiatowy, jak wskazuje nazwa, obsadza się roślinami o ozdobnych kwiatach. Są to rośliny jednoroczne, cebulowe lub byliny. Rośliny należy tak dobierać, aby kwitły stopniowo od wczesnej wiosny do jesieni. Na wsi najlepiej sadzić rośliny nie wymagające częstej pielęgnacji i odporne na suszę. Ogródek możemy wzbogacić niskimi ozdobnymi krzewami: różami, bukszpanem, hortensjami, czy tawułą.

Warto posiadać także jednoroczne kwiaty nadające się do suszenia - będą one doskonałym materiałem na suche zimowe bukiety. Mogą to być kocanki, zatrwiany, suchołuski, czy miechunki.

Ogród wypoczynkowy jest jakby pokojem letnim: gospodarze mogą w nim odpoczywać w czasie wolnym od pracy, zatem przyjmować gości, a nawet urządzać tu małe przyjęcia. W związku z tym taki ogród powinno się urządzać blisko domu, w miejscu zacisznym, nasłonecznionym i częściowo ocienionym. Warto otoczyć go od ulicy i sąsiednich zagród dość wysokimi krzewami. Pozwoli to na osłonięcie ogrodu przed wzrokiem przechodniów. Na założonym tu trawniku można ustawić stół z krzesłami. Aby zapobiec zabawom dzieci na drodze lub w innych niebezpiecznych miejscach, właśnie tu w ogrodzie wypoczynkowym należy dla nich urządzić mały plac zabaw. Ogród, w którym będziemy wypoczywać warto obsadzić roślinami o szczególnych walorach dekoracyjnych, wyróżniających się np. pięknymi, pachnącymi kwiatami, kolorowymi liśćmi lub ciekawym pokrojem. Kompozycje z drzew i krzewów dobrze jest dodatkowo wzbogacić roślinami jednorocznymi lub bylinami.

Warzywnik- wielkość ogrodu warzywnego zależy od liczebności rodziny . Warzywnik o powierzchni 50m2 wystarcza na zaspokojenie potrzeb czteroosobowej rodziny. Założenie warzywnika w pobliżu domu jest dla gospodyni dużym ułatwieniem w jej pracy - dzięki temu nie musi dźwigać warzyw z odległego pola, ma je "pod ręką".

Zieleń towarzysząca - w zagrodzie powinno się znaleźć również miejsce dla zieleni towarzyszącej budynkom i wybiegom dla zwierząt. Będzie ona maskować nieestetyczne części gospodarstwa. Ściany pozbawione okien można ozdobić rozpinając na nich pnącza: chmiel, winobluszcz. Na ścianach o południowej wystawie można pokusić się o uprawę winorośli czy róż pnących. Należy pamiętać, że drzewa i duże krzewy sadzi się w dalszej odległości od budynków niż rośliny zielne, byliny i niskie krzewy. Zapobiega to zacienianiu budynków przez korony i uszkadzaniu fundamentów przez korzenie.

Przykłady zadbanych zagród możemy znaleźć w wielu polskich wsiach. Możemy też znaleźć zagrody zaniedbane, w których miejsce ogrodu porastają chwasty. Warto zadbać o to, aby ogród w naszym gospodarstwie świadczył o zaradności i dobrym guście gospodarzy.

Pamiętajmy też, że podnosząc estetykę zagród kształtujemy i upiększamy całą wieś, gminę.

Oprac. Wanda Kornaś - ODR

Zmiana na stanowisku Dyrektora SPZOZ w Brzesku

W dniu 20 maja 1999 roku, odbyło się spotkanie Starosty Brzeskiego Grzegorza Wawryki, Wicestarosty Czesława Midy i Przewodniczącego Rady Powiatu Brzeskiego Ryszarda Ożóga z dyrekcją i pracownikami Szpitala im. L. Rydygiera w Brzesku. Powodem zorganizowania tego spotkania było oficjalne przekazanie funkcji dyrektora SPZOZ Brzesko Panu ***Andrzejowi Minorowi.***

WSPOMNIENIA

Stanisław Nieć z Czchowa

Na początku wojny pojawiły się odezwy, które głosiły, że tyle i tyle osób z każdej gminy musi wyjechać na roboty do Niemiec. Znowu ludzie, zwłaszcza młodzi zaczęli uciekać, kryć się. Wobec tego Niemcy urządzali łapanki. Pamiętam, raz pod okocimskim lasem, kiedy ludzie wracali z targu z Brzeska na piechotę hitlerowcy wyłapali młodzież z Gnojnika, Uszwi, Biesiadek,Lewniowej ,Jurkowa, Tymowej, Tworkowej. Samochodem ciężarowym zawieźli wszystkich na Słotwinę. Tam wsadzili ich do stojących na bocznicy wagonów. Po zapełnieniu pociąg miał jechać do Niemiec...

Jak córki i synowie, a szczególnie córki nie wróciły z targu do domu rodzice zaczęli ich szukać. Dowiedzieli się, że zostali złapani przez Niemców. W Biesiadkach stało wojsko niemieckie, więc matki zabranych dzieci poszły do dowódcy z płaczem, z pokorą prosić o ich uwolnienie. I ten niemiecki oficer udzielił im pomocy. Wsiadł w samochód i pojechał do Słotwiny. Kazał natychmiast wypuścić wszystkich złapanych. Był zły, że na podległym mu terenie bez jego wiedzy Niemcy łapią i przymusowo wywożą ludzi na roboty.

Później było takie ogłoszenie, że młodzież może jechać dobrowolnie do pracy w Niemczech. Dużo młodych wyjechało i nieźle zrobiło: mieli co jeść , w czym chodzić, przeżyli jakoś tę wojnę. Natomiast w Polsce była straszna nędza. W 1941 - 42 to była taka bieda, że ludzie na przednówku , na wiosnę pokrzywy jedli . Młode pokrzywy zbierali, solili, dodawali troszeczkę mąki i robili z tego zupę.

Ja z kolegami zamierzałem wyjechać na roboty do Niemiec, ale rozradził nam to pan Teofil Rajczak- ojciec pana Tadeusza Rajczaka. Mówił, żebyśmy lepiej poszli do pracy na zaporze w Rożnowie. Pojedziemy do Niemiec będziemy pracować dla Niemców- mówił- a Rożnów jest w Polsce i czy będzie tak czy tak to cząstka naszej pracy będzie dla Polski . Zgłosiliśmy się tam do pracy. Pracowaliśmy ciężko. Mieszkaliśmy w barakach- wcześniej mieściły się tam stajnie, magazyny na cement.. Spaliśmy na pryczach pozbijanych z desek. Bieda była straszna. Mieliśmy stołówkę, ale nie było co jeść. Gotowali nam zupy ze zgniłych ziemniaków zaprawione odrobiną mąki i oleju. Na obiad dostawaliśmy chochelkę takiej zupy i kromeczkę chleba. Przemarznięte, gnijące ziemniaki leżały przykryte belami słomy nie opodal stołówki. Niesamowity smród był z tego.

Gdy przyszła zima dostaliśmy po jednym kocu, podgłówek wypchany sianem i siennik. Zimno było nie do wytrzymania. Woda w wiaderkach nam zamarzała. Spaliśmy po trzech na pryczy, żeby było cieplej. W ten sposób były trzy koce do przykrycia i jeden drugiego grzał.

Pracowałem w grupie monterów, która montowała kolejkę linową i wiszące transportery. W Rożnowie pracowało też wielu Żydów. Pojęcie ludzkie przechodzi co Niemcy z nimi wyprawiali. Jak jakiegoś Żyda zamordowali, zastrzelili to w śniegu leżał dwa, trzy dni. Niemcy strasznie Żydów poniewierali. Serce mi się krajało. Do dzisiejszego dnia widzę to wszystko: to bicie, popychanie, kopanie. Słyszę te krzyki. Pamiętam tę butę niemiecką. Jak Niemiec szedł to trzeba było się mu ukłonić, inaczej mógł podejść i uderzyć w twarz.

Bardzo często gestapo z Nowego Sącza przyjeżdżało i "węszyło". Nie wiadomo skąd dużo ludzi napłynęło do Rożnowa, niektórzy może po to, żeby się ukryć.

Spisała A. Karecka

PAN JERZY KSIĄŻEK

AGENT TOWARZYSTWA UBEZPIECZEŃ WZAJEMNYCH
PRZEPRASZA ZA CHWILOWE ZAWIESZENIE DYŻURÓW W UG CZCHÓW
NA OKRES LETNI.
DYŻURY BĘDĄ WZNOWIONE NA JESIEŃ.
JEDNOCZEŚNIE ZACHĘCA WSZYSTKICH, KTÓRZY CHCIELIBY
SKORZYSTAĆ Z OFERTY ZWIĄZKU WZAJEMNOŚCI CZŁONKOWSKIEJ
"GALICJA" DO NAWIĄZANIA KONTAKTU.
TEL. (0-14) 66 53 470.

WSPOMNIENIE O SIOSTRZE ZOFII MARII ELEKCIE LASKO Z JURKOWA

"RÓŻNYMI DROGAMI PROWADZI NAS BÓG, BY KIEDYŚ KAŻDY MÓGŁ ZNALEŹĆ SIĘ U JEGO STÓP"

Dnia 14 czerwca mija II rocznica śmierci śp. Zofii Marii Elekty Lasko.

Urodziła się w 1939 r. w Jurkowie w rodzinie głęboko wierzącej.

Ojciec poważny, wiecznie zapracowany rolnik. Matka to cicha, pracowita, zawsze uśmiechnięta kobieta. Urodziła i wychowała liczną gromadę dzieci. Syn Tadeusz wstąpił do klasztoru Ojców Redemptorystów w Tuchowie. Po ukończeniu studiów i przyjęciu święceń kapłańskich pełnił funkcję ekonoma i budowniczego w klasztorze Ojców Redemptorystów w Tuchowie. Zmarł w wieku 47 lat.

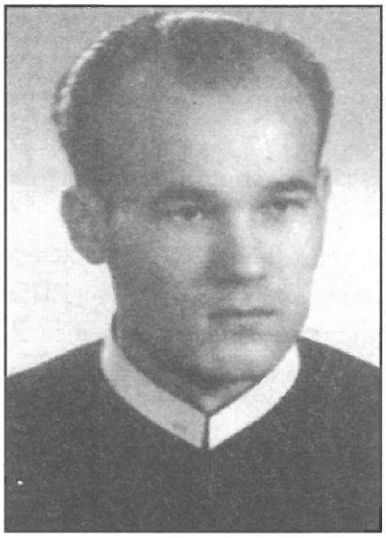

Córka Zofia była 5-tym dzieckiem w rodzinie. Zawsze pogodna. Z długimi jasnymi włosami, ubrana skromnie, ale gustownie. Była duszą towarzystwa grupy rówieśniczej. Po ukończeniu szkoły podstawowej i średniej w 1961 r. wstąpiła do Zgromadzenia Sióstr Józefitek, które wcielają w swoje życie hasło "Serce przy Bogu, ręce przy pracy". Po ukończeniu Uniwersytetu Lubelskiego została dyrektorem Zakładu Wychowawczego w Częstochowie. Następnie pełniła funkcję radnej Zarządu Generalnego i Wikarii Generalnej w Tarnowie. Żeby w miarę prawdziwie oddać jej osobowość posłużę się cytatami z listów osób, które żyły w Jej otoczeniu.

1. "Żywo w pamięci i w sercu moim Jej życzliwość. Bóg sam zna wielkość Jej ofiary, modlitwy, zabiegania i życzliwości kruszącej niezgodę moich bliskich na dar powołania. Całe życie wskazywała mi drogi do Pana i zachęcała: wciąż wyżej i wyżej".
2. "Było wiele spotkań na korytarzu, w refektarzu, w celi - wszystkie opromienione Jej uśmiechem nieraz przez ból. W moim sercu często wracało pytanie: Skąd Ten Człowiek ma tyle siły? Nasuwała się jedna jedyna odpowiedź. Z Boga jest przeogromna moc."
3. "Uważam, że Testamentem Siostry są słowa: Zawsze budujcie wspólnotę w pokoju. Wszystko inne minie, jedynie miłość przetrwa. Miłość jest najważniejsza."
4. "Wszyscy Ją kochaliśmy. Jej uśmiech opromieniał nasze jakże często ciężkie życie."
5. "W czasie pobytu Ojca Świętego Jana Pawła II w Tarnowie w 1987r. właśnie Jej powierzyłyśmy powitanie Go w progach naszego Zgromadzenia."

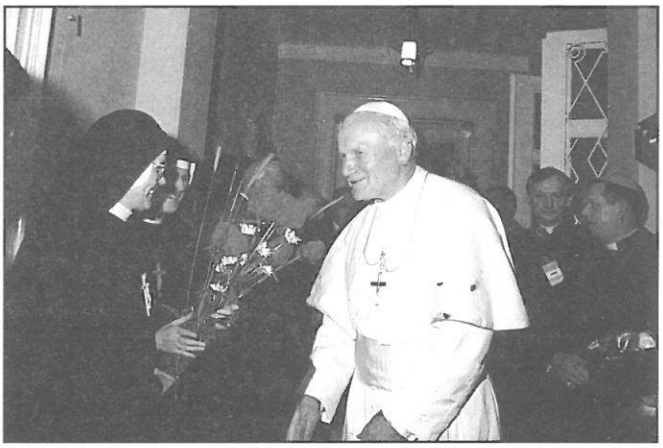

Siostra M. Elekta Laska - pierwsza z lewej.

6. "Całe życie Siostry Elekty naznaczone było różnymi cierpieniami fizycznymi, ale posiadała tak charyzmatyczną dobroć, ujmującą łagodność i niegasnący uśmiech, którym osłaniała ogrom cierpienia. Swój krzyż dźwigała mężnie, dając innym niezrównany przykład cierpliwości."

Marzeniem Siostry Elekty było odwiedzenie we Lwowie grobu ojca Z.Gorazdowskiego założyciela Zgromadzenia Sióstr Józefitek. Pragnienia te ziściły się 15 maja 1996 r. Schorowana, cierpiąca, ale stanęła nad Jego doczesnymi szczątkami.

Dzień 14 czerwca 1997 r. smutnymi zgłoskami zapisał się wśród Tych, którzy kochali Siostrę M. Elektę. Odeszła na zawsze do Pana.

Dnia 17 czerwca w Tarnowie Jego Ekscelencja ks. biskup Jan Styrna przewodniczył ceremonii pogrzebowej w asyście 13 kapłanów i niezliczonej ilości sióstr zakonnych wraz z Matką Generalną, rodziny oraz przyjaciół. Żegnając Jej doczesne szczątki ks. biskup powiedział "Stajemy wobec daru składanego przez 58 lat przez Siostrę Zofię, Marię Elektę Lasko na różnych polach. Daru przeniknięgo miłością do Chrystusa i człowieka. Nie przytłoczył Jej ciężar krzyża długotrwale niesionego, nie odebrał radości, nie zasklepiła się w swoich bólach, ale z pogodą ducha oczekiwała na wejście do Domu Ojca. Niech Chrystus, którego ukochała nad życie, zabierze Ją do siebie."

Doczesne szczątki Siostry spoczęły na Starym Cmentarzu w kwaterze Sióstr Zakonnych w Tarnowie.

Siostro Zosiu !

"Uśmiechnij się czasem z wysokiego Nieba,
bo nam na tym padole często łzy ocierać trzeba".
W hołdzie, pamiętająca w modlitwach koleżanka
z ławy szkolnej

T. Sacha

DOM FORMACJI MISYJNEJ NA KOZIEŃCU

Rozmowa z Wikariuszem Biskupim ds. Misji ks. *Krzysztofem Czermakiem*, opiekunem Domu Formacji Misyjnej w Czchowie.

Z czyjej inicjatywy powstał Dom Misyjny w Czchowie na Kozieńcu?

- Z inicjatywy Kościoła. Ksiądz Prałat zwołał zebranie Rady Parafialnej oraz mieszkańców Kozieńca i postanowiono oddać budynek, który nie był zagospodarowany i niszczał - na powstanie Domu Formacji Misyjnej w Diecezji Tarnowskiej. Nie ukrywam, że poszukiwaliśmy takiego lokum i wśród paru propozycji ta wydała mi się najlepsza.

Od kiedy i w jaki sposób funkcjonuje Dom Formacji Misyjnej?

- 3 maja 1998 został poświęcony przez biskupa tarnowskiego Wiktora Skworca. W ciągu całego roku odbywają się tu sesje formacji misyjnej dla różnych grup: stowarzyszeń katolickich, rad parafialnych, róż różańcowych, dla księży, sióstr zakonnych, kleryków. Urządzane są również tzw. Szkoły Animatorów Misyjnych dla osób chcących się bardziej zaangażować misyjnie. Dom udostępniany jest również na dni skupienia i rekolekcje.

W ciągu wakacji organizowane są Misyjne Wakacje z Bogiem dla dzieci i młodzieży z całej diecezji.

Przed przyjazdem papieża w związku z Jego posługą misyjną dla kościoła powszechnego były zorganizowane 3 spotkania dla dorosłych i młodzieży obejmujące prelekcje na temat misji, modlitwę i spotkania z misjonarzami.

Jakie najbliższe plany?

- 27 czerwca odbędzie się spotkanie wszystkich misjonarzy diecezji tarnowskiej przebywających na urlopie.

Iloma miejscami dysponuje Dom Formacji Misyjnej, kto jest jego Gospodarzem?

- Dom mieści ok. 50 osób. Gospodarzem jest Diecezjalne Dzieło Misyjne. Pracownicy biura DDM organizują przyjazdy grup misyjnych na Kozieniec. Z polecenia biskupa W. Skworca opiekuję się tym domem.

Kontakt: Biuro Diecezjalnego Dzieła Misyjnego
Tel./fax 26 01 11
Adres internetowy: ddm @ wsd.tarnow.pl

Czy diecezja tarnowska wysyła na misje wielu misjonarzy?

- Z diecezji tarnowskiej obecnie jest na misjach 220 misjonarzy i misjonarek na całym świecie.

W parafii czchowskiej ks.dr Krzysztof Czermak jest osobą znaną, natomiast dla tych Czytelników, którym jego postać nic nie mówi podajemy kilka informacji. Wyświęcony w 1980r. Lata 1980/81 na placówce w Czchowie pracował jako katecheta, wikariusz, inspirator szerokiej działalności religijnej i kulturalnej. Znakomity organizator i reżyser. Misjonarz: 3 lata spędził na misjach w Republice Środkowoafrykańskiej, do Polski wrócił w 1991 roku, by zająć się pracą misyjną w kraju jako Wikariusz Biskupi ds. Misji w Tarnowie.

Przygotowała Joanna Dębiec

REFORMY * REFORMY * REFORMY * REFORMY * REFORMY * REFORMY

REFORMA EMERYTALNA - INFORMACJE PRASOWE

Jak wybrać Fundusz Emerytalny?

Przy wyborze funduszu należy się kierować przede wszystkim zaufaniem do instytucji, która ma pomnażać składki emerytalne, kosztami jej działania, pobieranymi opłatami, wysokością kapitałów akcyjnych i kapitałów własnych oraz strukturą portfela. Od początku marca przedstawiciele otwartych funduszy emerytalnych prowadzą akwizycję wśród osób objętych nowym systemem emerytalnym, a więc urodzonych po 31 grudnia 1948 r. Polacy w wieku 30-50 lat mają czas na podpisanie umowy z wybranym funduszem do końca 1999 roku, a osoby poniżej 30 roku życia do końca września tego roku.

Kto i co musi wybrać w nowym systemie?

Jednym z podstawowych założeń nowego systemu emerytalnego jest podział obowiązkowej składki emerytalnej osób ubezpieczonych między indywidualne konto emerytalne w nowym ZUS-ie (I filar), a rachunek w otwartym funduszu emerytalnym (II filar). Osoby objęte nowym systemem, czyli urodzone po 31 grudnia 1948 r. muszą w ciągu 1999 roku podjąć ważne decyzje dotyczące ich udziału w tym systemie.

Osoby ubezpieczone, urodzone przed 1 stycznia 1969 r. muszą zdecydować, czy będą uczestniczyć tylko w I filarze nowego systemu emerytalnego, czyli cała ich składka emerytalna będzie kierowana na indywidualne konto obsługiwane przez nowy ZUS; czy też będą uczestniczyć w I i II filarze, czyli ich składka emerytalna będzie dzielona między ZUS - prawie 2/3 składki, a wybrany otwarty fundusz emerytalny - ponad 1/3 składki.

Ci, którzy zdecydują się na podział składki staną przed kolejnym wyborem. Będą musieli wybrać otwarty fundusz emerytalny.

Natomiast osoby urodzone po 31 grudnia 1968, których składka emerytalna jest automatycznie dzielona między I a II filar, będą musiały jedynie wybrać jeden z otwartych funduszy emerytalnych.

Te wybory nie dotyczą osób urodzonych przed 1 stycznia 1949 r. Pozostają one w starym systemie (w którym nie ma filarów) i zachowują wszystkie nabyte prawa emerytalne.

Do kiedy wybierać?

Ubezpieczeni między 30-50 lat, którzy zdecydują się na podział składki, będą musieli do 31 grudnia '99 podpisać umowę z jednym z otwartych funduszy emerytalnych. Jeżeli do końca grudnia nie podpiszą umowy z żadnym funduszem, będzie to oznaczało, że nie zdecydowali się na przystąpienie do II filaru.

Osoby poniżej 30 lat mają czas na podpisanie umowy z wybranym funduszem do 30 września 1999. Brak podpisanej umowy do końca września oznacza, że fundusz będzie dla nich wybrany drogą losowania.

Trochę inaczej jest w przypadku osób niepracujących. Każdy, kto nie skończył 30 lat i rozpocznie pracę dopiero za kilka miesięcy, np. w listopadzie będzie miał tydzień, po podpisaniu umowy o pracę, na podjęcie decyzji o wyborze funduszu. Także tydzień na podpisanie umowy z wybranym funduszem będą mieli wszyscy między 30, a 50-tym rokiem życia, którzy rozpoczną pracę dopiero w roku 2000 i później.

Co to jest otwarty fundusz emerytalny (OFE)

Otwarte fundusze emerytalne są zarządzane przez prywatne firmy - powszechne towarzystwa emerytalne będą się zajmować inwestowaniem i pomnażaniem pieniędzy z naszych składek emerytalnych. Następnie cały zgromadzony kapitał, w momencie, gdy będziemy przechodzić na emeryturę, zostanie przeniesiony do wybranego przez nas zakładu emerytalnego. Ta prywatna instytucja finansowa, po potrąceniu określonej opłaty, będzie nam wypłacać dożywotnią emeryturę.

Dotąd 16 otwartych funduszy emerytalnych otrzymało licencję na działalność z Urzędu Nadzoru nad Funduszami Emerytalnymi i zostało wpisanych do rejestru sądowego. UNFE czuwa nad zgodną z prawem działalnością i zarządzających nimi powszechnych towarzystw emerytalnych. Ta specjalna instytucja państwowa chroni ubezpieczonych.

OSOBA PODLEGAJĄCA UBEZPIECZENIU SPOŁECZNEMU MOŻE:

- PRZYSTĄPIĆ DO WYBRANEGO PRZEZ SIEBIE FUNDUSZU, A TEN FUNDUSZ NIE MOŻE ODMÓWIĆ JEJ UCZESTNICTWA
- BYĆ CZŁONKIEM TYLKO JEDNEGO FUNDUSZU,
- ZMIENIĆ FUNDUSZ RAZ NA KWARTAŁ, CO JEDNAK MOŻE SIĘ WIĄZAĆ Z UISZCZENIEM OKREŚLONYCH OPŁAT, KTÓRE POWINNY BYĆ UWZGLĘDNIONE W STATUCIE FUNDUSZU.

Adres internet.
http://reformaemerytalna.mpips.gov.pl/prasa/art35.html

oprac. Joanna Dębiec

III TURNIEJ KULTURALNY SZKÓŁ - CZCHÓW '99

Za nami III Turniej Kulturalny Szkół. Pierwsza część przeznaczona dla dzieci z młodszych klas I-IV odbyła się 20 maja w sali kina "Baszta". Występy oceniało jury w składzie: Zofia Jędrychowska - PSP Piaski - Drużków, Anna Wojakiewicz- PSP Złota, Maria Motyka - PSP Czchów, Zofia Kordecka - PSP Tymowa, Irena Gagatek - Średniawa - PSP Jurków, Kazimierz Goryca - PSP Wytrzyszczka, Maria Gnoińska- PSP Domosławice, Aleksandra Ryba OPG Czchów i Agnieszka Karecka OPG Czchów.

Do rywalizacji przystąpiły szkoły z Czchowa, Jurkowa, Domosławic, Piasków -Drużkowa,Tymowej, Złotej i Wytrzyszczki. Trzeba przyznać, że jury miało niełatwe zadanie, bo wszystkie dzieci i ich opiekunowie włożyli wiele serca i trudu w przygotowanie się do prezentacji. Zachwycały pomysłowe kostiumy, dekoracje i rekwizyty, interpretacja wierszy zdolności wokalne. Słowem dzieci ujawniły swoje wszelkie talenty. Z pewnością duża zasługa w tym nauczycieli , którzy pokierowali młodymi "artystami". Rywalizacja w czterech kategoriach wyłonić jednak musiała zwycięzców. W poprzednim "Czasie Czchowa" publikowane były wyniki , ale przypomnijmy jeszcze raz laureatów trzech pierwszych miejsc w poszczególnych kategoriach:

RECYTACJA

I miejsce - PSP Złota,
II miejsce -PSP Czchów,
III miejsce -PSP Tymowa,

FORMY SCENICZNE

I miejsce -PSP Wytrzyszczka,
II miejsce - PSP Złota,
III miejsce- PSP Czchów,

TANIEC REGIONALNY I NARODOWY

I miejsce - PSP Tymowa,
II miejsce - PSP Czchów,
III miejsce - PSP Wytrzyszczka,

ŚPIEW

I miejsce -PSP Wytrzyszczka,
II miejsce - PSP Tymowa,
III miejsce - PSP Złota.

opr. Agnieszka Karecka

10.czerwca odbyła się dalsza część III Turnieju Kulturalnego Szkół - tym razem dla starszych klas (V-VIII). Turniej jak poprzednio obejmował cztery konkurencje: Recytację, Formy Sceniczne, Śpiew, Taniec Narodowy i Regionalny. Do rywalizacji przystąpiły szkoły podstawowe z: Czchowa, Jurkowa, Złotej, Tymowej, Domosławic i Wytrzyszczki.

Jury w składzie:

Bogusława Jurkiewicz - PSP Złota
Dorota Smagowicz - PSP Domosławice
Helena Karecka - PSP Czchów
Wojciech Goryca - PSP Jurków
Barbara Dębska - PSP Tymowa
Kazimierz Goryca - PSP Wytrzyszczka
Krystyna Hołyst - UG Czchów
Joanna Dębiec - OPG Czchów

zajęło się oceną inwencji twórczych w wykonaniu młodzieży już prawie "gimnazjalnej".

W konkurencji recytatorskiej można było usłyszeć utwory Słowackiego, Norwida, Iłłakowiczówny, Konopnickiej, Brehowicza, czyli polskie i o Polsce. Szczególną wrażliwość w interpretacji można było zauważyć w utworach wykonywanych przez Domosławice, Złotą i Czchów. W tej też konkurencji wyniki pokryły się z ogólnym wrażeniem artystycznym.

KONKURENCJA 1 - RECYTACJA

PSP DOMOSŁAWICE - 42 pkt
PSP ZŁOTA - 40 pkt
PSP CZCHÓW - 30 pkt
PSP JURKÓW - 21 pkt
PSP TYMOWA - 21 pkt
PSP WYTRZYSZCZKA - 14 pkt

Następną konkurencją III TURNIEJU KULTURALNEGO SZKÓŁ CZCHÓW '99 były Formy Sceniczne.

Jury oceniało scenografię, interpretacje, stroje, treść utworów, czyli zadanie nie było łatwe.

Jurków zaczął bardzo ambitnie prezentując "Dziady" Mickiewicza. Ciekawa, tajemnicza scenografia, stroje i charakteryzacja bardzo trafnie dobrane i dopracowane.

Następnie Czchów zaprezentował montaż o tematyce patriotycznej z włączeniem motywów z "Wesela" Wyspiańskiego. Śpiew, recytacja, taniec narodowy.

Złota zaprezentowała polską legendę "O smoku Wawelskim". Humor i świetne aktorstwo są nie po raz pierwszy atutami prezentacji tej szkoły.

Domosławice przedstawiły bardzo pomysłowy montaż patriotyczny, w którym połączono elementy historyczne ze współczesnością kończąc na umiejscowieniu swojej szkoły w przyszłości doskonale trafiając w gusty młodego pokolenia.

Wytrzyszczka pokazała legendę "O lajkoniku, co Kraków przed Tatarami uratował". Bogate stroje i charakteryzacja (flisacy, lajkonik, Tatarzy), dynamiczna interpre-

tacja utworu, śpiew, dialogi.
W ocenie tej konkurencji Jury nie miało prostego zadania:

KONKURENCJA: FORMY SCENICZNE

PSP Domosławice - 39 pkt.
PSP Jurków - 30 pkt.
PSP Wytrzyszczka - 26 pkt.
PSP Złota - 23 pkt.
PSP Czchów - 20 pkt.

W konkurencji: Śpiew zaprezentowało się wszystkie sześć szkół. Jurków, Czchów i Wytrzyszczka głównie śpiewem chóralnym, Jurków dodając głosy solistek, natomiast Wytrzyszczka oprawę instrumentalną. Natomiast pozostałe szkoły bazowały na występach solowych i duetach, co pozwoliło się wykazać szczególnym talentom głosowym.
Jak wyglądała ocena Jury...

KONKURENCJA: ŚPIEW

PSP Domosławice - 35 pkt.
PSP Tymowa - 30 pkt.
PSP Złota - 30 pkt.
PSP Jurków - 26 pkt.
PSP Wytrzyszczka - 24 pkt.
PSP Czchów - 23 pkt.

Konkurencją kończącą III TURNIEJ KULTURALNY SZKÓŁ - CZCHÓW '99 był: Taniec Narodowy i Regionalny. W tej konkurencji można było zobaczyć trzy szkoły: Czchów, Wytrzyszczka, Tymowa. Dwie pierwsze pokazały pięknego poloneza, z włączeniem innych figur. Natomiast Tymowa była świetna prezentując kolorowego i strojnego Krakowiaka. Było co podziwiać.
Jury oceniło:

KONKURENCJA: TANIEC NARODOWY I REGIONALNY

PSP Wytrzyszczka 19 pkt.
PSP Tymowa 18 pkt.
PSP Czchów 11 pkt.

W czasie krótkiej przerwy wystąpił zespół taneczny OPG "Ważki" pod kier. Aleksandry Ryby, zwycięzcy otrzymali dyplomy, rozdano "słodkości" i na tym zakończył się tegoroczny TURNIEJ KULTURALNY SZKÓŁ - CZCHÓW '99.

Joanna Dębiec

Zebrane uwagi krytyczne co do sposobu organizowania Turnieju oraz jego regulaminu zostaną wzięte pod uwagę w przyszłym roku. Niemniej zawsze w tego rodzaju rywalizacji ktoś może poczuć się niedoceniony.

SŁOWA PODZIĘKOWANIA DLA ORGANIZATORÓW NAGŁOŚNIENIA NIEZBĘDNEGO PRZY SPRAWNEJ ORGANIZACJI TURNIEJU - STANISŁAWA ZABRZAŃSKIEGO I RADOSŁAWA ŻURKA.

"MALI CZCHOWIACY" W ŁONIOWEJ

Pojechaliśmy do Łoniowej. Zupełnie blisko, ale dla dzieci to jak daleka wyprawa, w dodatku występ na obczyźnie, niesamowite przeżycie. Gdy dotarliśmy na miejsce X Przegląd Dziecięcych Zespołów Folklorystycznych już się rozpoczął i na plenerowej scenie odbywał się właśnie pokaz grupy z Gwoździca. W licznym składzie z kapelą, tańczyli wspaniale. Na ten widok "Mali Czchowiacy" otoczyli mnie szczelnie jak pisklęta:
- Proszę Pani, co my tu robimy?
- Proszę Pani, no to co, przecież ktoś musi być ostatni - prawda?
- Proszę Pani ja się strasznie denerwuję
- Proszę Pani, chyba nam nie wyjdzie itp., itd.
Muszę przyznać, że sama byłam bardzo przejęta, jednak daleko bardziej przeżywały to dzieci.
- Jesteście najlepsi - powiedziałam w chwili, kiedy właśnie konferansjer zapowiadał nasz występ. Nie było więc innego wyjścia, tylko to jedno - na scenę.
Zatańczyli wspaniale, widownia doceniła to gromkimi brawami, a Jury dyplomem i pieniężną nagrodą. Kupimy sobie za to nowe korale.

A.G.

KIEDY BĘDZIE CZYSTO ?

Czchów -Zapora boryka się z problemem śmieci. Rozwiązanie tej sprawy jakie zaproponowała Gmina mieszkańcom i właścicielom domków letniskowych nikogo nie satysfakcjonuje. Samo nakazanie segregacji śmieci nie wystarcza. Co robić z bio- odpadami i innymi śmieciami, które nie nadają się do powtórnego przetworzenia? Prowadzący Ośrodki Wypoczynkowe i lokale gastronomiczne skarżą się, że na ich teren systematycznie podrzucane są śmieci ponieważ brakuje ogólnodostępnych pojemników. Gdzie mają wyrzucać śmieci przejeżdżający? Nic dziwnego, że potem wszystko ląduje w rowach i dzikich wysypiskach. Rezultat tego jest taki, że Zapora, która ma przyciągać turystów wkrótce będzie ich odstraszać brudem. Raz stracony dobry wizerunek trudno będzie odzyskać- martwią się ci, którzy dzięki turystom przybywającym do Czchowa mają pracę, a także ci, którzy w turystyce widzą dużą szansę rozwoju dla naszej gminy.

W dziedzinie czystości wiele jest do zrobienia: straszą śmieci na przystankach, za mało jest też koszy w samym rynku czchowskim, na cmentarnych śmietnikach nie powinno być zużytych pampersów i butelek po piwie, trzeba nauczyć się segregować śmieci i w co trzeci czwartek i piątek miesiąca wystawiać je do zabrania. Dobrze byłoby od czasu do czasu zorganizować akcję zbierania dużych, zepsutych sprzętów typu lodówki, telewizory, pralki.

A.KAR

LISTY **** OPINIE **** INTERWENCJE

PANIE JÓZEFIE ŁOJEK !

Skoro zapewnia Pan, iż pisze informacyjnie i zrozumiale, to ja oświadczam, że nie dla każdego. Dla mnie jest to zrozumiałe, ale zupełnie dezinformacyjne. Takie np. zdanie: "Mamy na tym terenie religie cząstkowe oraz sekty inne NIŻ TA, KTÓRĄ 99% WYZNAJE, tj. RZYMSKO - KATOLICKĄ." (podkreślenie - TB.)
Jest to nie tylko dezinformacja, ale także obraza uczuć religijnych tych 99% rzymskich katolików, którzy nie czują się sekciarzami, a których należałoby przeprosić, gdyż ekspertowi od świętości i wyznań tak się mylić nie wypada...

Trudno tu zwalać winę na korektę, która nie istnieje, lub na zdania wielokrotnie złożone, tracące swój sens nawet u autora. W takim razie trzeba budować zdania proste i pisać, pisać co ślina na język dostarczy, byle prawdę.

Sekta scjentologiczna, wg moich źródeł, została założona po raz pierwszy w 1866 roku w Ameryce przez Mary Baker Eddy jako tzw. Christian Science (Wiedza Chrześcijańska) i dopiero później rozbudowana przez Hubbarda. Jeśli zaś chodzi o modę na pieniądze i narkotyki, to te ostatnie akurat nie stanowią żadnej mody, a tylko przejaw groźnej patologii społecznej. Natomiast "szmal" tracił na atrakcyjności jedynie w okresach długotrwałych wojen. Zawsze był i jest modny od starożytnych Fenicjan począwszy.

To tyle, co chciałem Panu Łojkowi, a właściwie zań powiedzieć.
Bo chociaż jest słuchaczem (b. Nieuważnym!) tajemniczego studium przy Kurii Diecezjalnej, to wobec powyższych, nigdy nie można być pewnym, czy kiedyś całości religii nie określi jako "opium dla ludu"... - również przez pomyłkę, czego Panu Łojkowi serdecznie nie życzę.

Tadeusz Batko

Pewien mój mądry znajomy mawiał "jeśli słucham kogoś lub czytam jego pismo i go nie rozumiem a jest to człowiek obcy, to uważam, że jest bardzo mądry, ale jeśli go znam, a nie rozumiem to znaczy, że jest on ..... i to się odnosi do autora powyższego listu. Moją intencją nie było i nie jest obrażanie czyichś uczuć, zatem ktokolwiek czuje się z tego tytułu obrażony po 100 KROĆ GO i ICH PRZEPRASZAM. Dziękuję za słowa "ekspertowi od świętości", dziękuję za porady budowania zdań prostych. O pieniądzach nie wypowiadam się bo "co carskie oddajcie cesarzowi, a co Boskie Bogu".

J. Łojek

A tak poza tym prywatnie mam adres, a nie przez gazetę, zapraszam.

KONKURS WIEDZY O PAPIEŻU JANIE PAWLE II

Z okazji wizyty Ojca św. w Ojczyźnie Katolickie Stowarzyszenie Wychowawców zorganizowało Konkurs Wiedzy o Papieżu Janie Pawle II. Konkurs odbył się w sali katechetycznej przy parafii Czchów w niedzielę 30.05.99 o godz.15.00. Wzięły w nim udział dzieci ze szkoły podstawowej w Czchowie z klas VI a i b, VII, VIII a i b oraz Piaskach- Drużkowie z klas V, VII i VIII. Konkurs prowadziła pani Barbara Goryl. Ksiądz Prałat Józef Pamuła przewodniczył jury w składzie: ks. Piotr Witecki, Stanisław Piechnik, Agnieszka Karecka- sekretarz. Pytania, które przygotował ks. Piotr Witecki dotyczyły życia, działalności duszpasterskiej i twórczości Jana Pawła II. Ksiądz Prałat stwierdził, że były one na wysokim, uniwersyteckim poziomie.

Pierwszy etap konkursu zawierał pytania za 1 i 2 pkt. Pomyślnie eliminację przeszło 12 z 20 uczestników. Drugi etap, w którym uczestnicy odpowiadali na dwa pytania za 3 pkt. Przeszło 8 osób. Wszyscy oni zakwalifikowali się do finału, gdzie trzeba było odpowiedzieć na 2 pytania za 4 pkt. Poziom wiedzy finalistów był tak wysoki i wyrównany iż trzeba było zrobić "dogrywkę", aby wyłonić laureata II miejsca.

Wyniki konkursu są następujące:
I - miejsce - Paulina Janicka -kl VIIIb Czchów
II - miejsce Tomasz Mróz - kl VIII - Piaski Drużków
III - miejsce: Sylwia Gałek kl VIII Piaski Drużków
Anna Mikulec kl VII Czchów
Joanna Piech kl VIa Czchów

Wyróżnienia otrzymali:
Ewa Flasińska -VI a Czchów
Daniel Gasiński - VI b Czchów
Katarzyna Zięba - VI b Czchów.

Finaliści konkursu zostali nagrodzeni książkami religijnymi ufundowanymi przez ks. Piotra Witeckiego, Marię Nieć, Stanisława Piechnika, Komisję przeciwdziałania alkoholizmowi i patologiom społecznym oraz Ośrodek Promocji Gminy Czchów. Ponadto każdy z uczestników otrzymał od ks. Piotra Witeckiego pamiątki związane z Ojcem św.

Uczestnicząc w tym konkursie dzieci poszerzyły swoje wiadomości o osobie i działalności Ojca św. Warto organizować podobne sprawdziany i na inne tematy religijne.

Agnieszka Karecka

Czasy Błogosławionej Kunegundy

Wymieniając ostatnio zakonnice - Piastówny, "uszła" mojej uwadze jeszcze jedna siostra Kingi w zakonnym habicie. Była to Konstancja, przedtem żona Lwa, króla halickiego - przepraszam.

Klimat średniowiecza sprzyjał wstępowaniu do klasztoru nie tylko wdowom, ale i pannom, które w ten sposób zyskiwały na prestiżu i godności, nie mówiąc już o pokoju sumienia i poczuciu dobrze spełnionego życia. Oprócz tego był jeszcze jeden ważny aspekt: chroniczny nieraz brak kandydata na męża. Niepodobieństwem bowiem było wychodzić za mąż, biorąc mężczyznę z niższego stanu (mezalians!) Odpowiedni zaś rycerze umierali często nie w domu, ale na polu chwały.

Ten hermetyzm stanowy prowadził nieraz do wymierania całych rodów z powodu niepłodności, konfliktów serologicznych, czy zaniku potencji. W taki sposób podobno wygasła rodzina Tarłów w linii melsztyńskiej, o czym pisze ks.Smoleński w swojej książce o Melsztynie. Patrząc na cały nasz technokratyczny świat, pęd cywilizacyjny i dzisiejszą możliwość "zafundowania" sobie zagłady tej cywilizacji przez człowieka, niejednemu marzy się kurna chata. To normalne. Tylko, czy każdy potrafiłby ze spokojem przyjąć i bezradnie patrzeć jak 3 jego potomstwa umiera w niemowlęctwie lub wczesnej młodości? Na próżno też oczekiwałby sprawiedliwości czy poczucia bezpieczeństwa.

Prawo średniowieczne składało się z dużej ilości praw stanowych i zawodowych. Do tego jeszcze doszło prawo magdeburskie, tworząc ze staropolskimi istny galimatias prawny. Nie za bardzo było wiadome, pod czyje prawo się podlega.

Dla kupców zmorą były cła. Były one ustanawiane nie tylko na granicach państwa, ale i wewnątrz kraju, np.: w Starym Sączu, Czchowie, Rytrze, Bieczu, Grybowie, Krakowie, itd.

Płacono od wozu, koni i towaru, np. od żelaza płacono cło w Sączu, w Krakowie zaś nie, od miedzi w Krakowie, za to w Czchowie nie. Opłaty też były ustalane od widzimisię rajców, np. od cetnara wosku w Krakowie 1 grosz, w Czchowie "tylko" 3 grosze. Od beczki śledzi w Starym Sączu 3 grosze, w Czchowie 6 groszy. (wg A.Klubówny).

Raz po raz w miastach dochodziło do buntów na tle kontrastów społecznych. Przewodzili im często ubodzy księża, np. ok.1386r. w Zgorzelcu proboszcz Piotr miał wygłosić takie oto kazanie: "Wójt, ławnicy i rajcy obdzierają biedotę i nakładają ciężary, tak że biedny człowiek nigdy nie może dojść do lepszego powodzenia. Ma biedak domek, to go wykupują i robią z niego stajnię... Cztery razy musi biedak płacić podatek, a skąd ma wziąć na to...?"

Ówczesna pazerność na pieniądze i wszelkie wartości materialne wcale nie była mniejsza niż dzisiaj. Taki np. Spytko z Melsztyna oprócz potężnych zysków osiąganych ze stanowisk państwowych, posiadał jeszcze dziedziczne ... wójtostwo w Czchowie i Samborze. Oczywiście, że funkcję tą sprawował jeden z dworzan, a wójt zgarniał "kasę".

Wobec powyższych, nie radziłbym nikomu uruchamiać wehikułu czasu, aby cofać się w ucieczce przed cywilizacją. Do przodu zaś jeszcze gorzej, bo można nie spotkać nie tylko sprawiedliwości i dobrobytu, ale zupełnie niczego co z życiem związane jest...

Tadeusz Batko

WYCIECZKA W GÓRY

Nie od dziś wiadomo jak dzieci lubią jeździć na wycieczki. Taką radość sprawiło dzieciom Katolickie Stowarzyszenie Wychowawców organizując wycieczkę krajoznawczą dla 77 dzieci z naszej gminy. Wyjazd był możliwy dzięki finansom pochodzącym z funduszy Komisji przeciwdziałania alkoholizmowi i patologiom społecznym, która działa przy Radzie Gminy. Na wycieczkę pojechały dzieci wybrane przez dyrektorów szkół podstawowych. Były pod troskliwą opieką pań : Barbary Goryl, Marii Włodarczyk, Zofii Wiśniowskiej, Moniki Głowackiej i pana Pawła Sachy. Wycieczka rozpoczęła się z przygodami. Jeden autokar zepsuł się i trzeba było czekać 2 godz. na następny. Później jednak dzieci czekało wiele atrakcji: zwiedzanie ruin zamku w Rytrze, pijalni wód mineralnych w Piwnicznej, spacer słynnym deptakiem w Krynicy. Tam rozszalała się burza, ale cała wycieczka zdążyła schronić się w sławnej krynickiej pijalni.. Kiedy deszcz nieco ustał cała grupa poszła na stołówkę gdzie wszyscy z apetytem zjedli pyszny obiad. Po obiedzie dzieci czekała największa atrakcja tej wycieczki- wyjazd kolejką gondolową na Jaworzynę. Zabłysło słońce i można było z góry podziwiać piękny krajobraz. I tak oto pełni wrażeń wszyscy szczęśliwie wrócili do domu na 19.30.

A.KAR.

III TURNIEJ KULTURAL

GRUPA MŁODSZA

PSP Domosławice

PSP Tymowa

PSP Czchów

PSP Piaski - Drużków

PSP Złota

PSP Jurków

PSP Wytrzyszczka

NY SZKÓŁ CZCHÓW '99

GRUPA KLAS V - VIII

PSP Czchów

PSP Wytrzyszczka

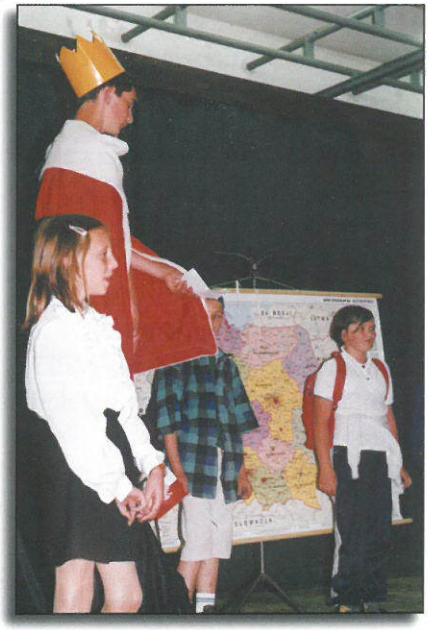

PSP Domosławice

PSP Czchów

PSP Złota

PSP Domosławice

PSP Jurków

Delegat Małopolskiej Izby Rolniczej
Marek Chudoba
Podaje za
"TOP AGRAR POLSKA"

Zamieszanie w izbach

Z kraju napływają informacje o opóźnieniach w pracach izb rolniczych. Ustawa z dnia 29.12.1998 r określa zasady przyjęcia mienia izb oraz zatrudnienia pracowników. Dając izbom rzekomą korzyść obarczono je dodatkowymi kosztami związanymi z utrzymaniem przez okres trzech miesięcy nadmiernej liczby pracowników, ponoszeniem kosztów z podnajmem pomieszczeń po formalnie zlikwidowanych biurach w ciągu okresów obwarowanych umowami najmu. Izby ponoszą więc koszty zaległych zobowiązań płatniczych.

Zmarnowany dorobek

Największą stratą - w opinii samorządu rolniczego- jest zatracanie wypracowanego w poprzednich latach cennego dorobku w postaci kontaktów z ludźmi i organizacjami. Osłabieniu ulegają zatem więzi, jakie nawiązano np. z samorządem rolniczym w Uni Europejskiej; nie starcza pieniędzy na szeroką wymianę partnerów i organizowanie szkoleń, kursów oraz konferencji.

Izby zmuszone są też zwalniać swoich pracowników - nierzadko bardzo dobrych specjalistów - którzy pilotowali szereg programów doradczych i rozwoju przedsiębiorczości na wsi. Szczupłość funduszów nie pozwala na wystarczające odprawy dla nich, pomimo, że w opracowanych przez izby harmonogramach założono, iż w pierwszych miesiącach b.r. ponoszone będą wyższe koszty działalności izb, obejmujące wydatki na odprawy dla zwalnianych pracowników. Tymczasem niektórym izbom wypłacane są miesięczne kwoty, stanowiące 1/12 przydzielonego im budżetu. W tej sytuacji izby zmuszone są do zapobiegania w różnych instytucjach o prolongowanie płatności. Narażone są też na procesy sądowe przez odchodzących pracowników, ponieważ nie wypełniając terminowo swych zobowiązań finansowych wobec zwalnianych osób naruszają kodeks pracy. Izby borykają się zatem z wewnętrznymi kłopotami organizacyjnymi oraz brakiem funduszy. Słabe nie mogą służyć rolnikom swą pomocą. Wśród pracowników izb słyszy się zdanie, że obecny bałagan wywołano celowo politycznymi decyzjami, by maksymalnie osłabić samorząd rolniczy.

- GUS podaje, że średnia krajowa cena skupu żyta w marcu br. wynosiła 28,25 zł/dt.Cena ta służy ustalaniu odszkodowań za szkody wyrządzone w związku z melioracją.*

- Według GUS, nadal pogarsza się opłacalność produkcji rolnej. W 1990 roku rolnik, który chciał kupić ciągnik U 2812, musiał dostarczyć do skupu około 3,7 tys. kg żywca wieprzowego.

W 1995 roku równowartość traktora wynosiła 7,4 tys.kg, a w grudniu 1996 roku ponad 10,3 tys.kg żywca.

- Co trzecie gospodarstwo domowe w Polsce w ogóle nie korzysta z usług bankowych, a co drugie - z lokat w bankach. Dotyczy to głównie rolników,którzy,jak się szacuje, trzymają "w skarpetkach" ok.16 mld zł.

- Fundacja Edukacjii Badań Rynkowych twierdzi, że wiedza polskich gospodarstw domowych na temat rynku finansowego jest znikoma. Usługi takie kojarzone są przede wszystkim z bankami (93% respondentów),towarzystwami ubezpieczeniowymi (29%) i giełdą (15%).

- Przyjęta niedawno Agenda 2000 przewiduje wsparcie dla Polski w wysokości 7,5 mld EUR w latach 2000 - 2005. Jednakże każde z przedsięwzięć finansowych z tych pieniędzy ma być uzupełnione 20 - 25% krajowymi środkami budżetowymi. Wykorzystanie całej kwoty przyznanej przez UE wymuszałoby rządowe dotacje kilka razy wyższe od obecnych wydatków budżetowych na rolnictwo. Powstaje więc obawa, czy będzie nas stać, by dostać pieniądze od Uni.

- Z kredytów korzysta 48% Polaków. Najczęściej są to rolnicy oraz osoby pracujące na własny rachunek.

INFORMACJA STACJI SANITARNO-EPIDEMIOLOGICZNEJ W BRZESKU

Powiatowa Stacja Sanitarno-Epidemiologiczna w Brzesku, kontynując akcję rozpoczętą w roku ubiegłym, współorganizuje w ramach Narodowego Programu Zdrowia akcje zapobiegania wirusowemu zapalenia wątroby typu B. W związku z tym przypomina wszystkim mieszkańcom, że szczepienie takie jest niezbędne do przeprowadzenia zabiegów operacyjnych, a przede wszystkim chroni przed zakażeniem wirusem żółtaczki podczas codziennych czynności. Wspomnieć w tym miejscu należy, iż wirusowe zapalenie wątroby typu B, zwane popularne żółtaczką wszczepienną, jest jedną z najpoważniejszych chorób zakaźnych. Wywołujący je wirus atakuje i zaburza funkcje komórek wątroby, a reakcja organizmu na ten stan prowadzi do ich uszkodzenia. Prowadzi to w konsekwencji do zaburzeń w funkcjonowaniu wątroby. Zapobiec zachorowaniu można przede wszystkim poprzez miniumum sanitarne przy zabiegach infekcyjnych i szczepienie szczepionką ENGERIX B.

Szerszych szczegółów na temat choroby, jej zapobiegania i szczepienia oraz informacje o szczepionce uzyskać można w siedzibie stacji na ulicy Okocimskiej 44 lub pod numerem tel. 6861270.

„Idę do Pana"

Rodak Czchowsko - Zakliczyński Błogosławionym.

13 czerwca 1990 roku w Warszawie, Ojciec Święty Jan Paweł II dokonał beatyfikacji 108 Męczenników polskich, którzy w czasie II wojny swiatowej ponieśli śmierć męczeńską za wiarę. Wsród nich są pochodzący z naszej diecezji: Ks. Rektor Roman Sitko, Ojciec Krystyn Wojciech Gądek, Siostra Celestyna Faron, Siostra Stanisława Rodzińska. Najbliższy naszym sercom jest pochodzący z sąsiedniego dekanatu Zakliczyn Ojciec Krystyn W. Gądek. Jego matka Maria z domu Świerczek pochodziła z dekanatu czchowskiego parafii Domosławice, z miejscowości Faliszewice. Błogosławiony Ojciec Krystyn W. Gądek urodził się 6.04.1909 r., we wsi Słona parafia Zakliczyn nad Dunajcem. Od dzieciństawa związał się z miejscowym Klasztorem Franciszkanów, gdzie znalazł drogę swego powołania zakonnego. Do szkoły powszechnej uczęszczał do Zakliczyna, a po jej ukończeniu w latach 1925-28 uczył się w Kolegium Serafickim Braci Mniejszych we Lwowie. Egzaminy Państwowe składał w tamtejszym gimnazjum im. hetmana S. Żółkiewskiego. Był człowiekiem bardzo zdolnym uzyskując wysokie oceny. 16 lipca 1928 r. został przyjęty do Zakonu Braci Mniejszych i nowicjat odbył w Wieliczce. W 1929 r. złożył śluby czasowe, a uroczyste w 1933 roku w Przemyślu. Święcenia kapłańskie otrzymał z rąk ks. Bpa Franciszka Bardy 21.06.1936r. w Katedrze Przemyskiej. I znowu uzyskane oceny stawiają go jako najzdolniejszego studenta tego rocznika - celujący. Pierwszą placówką kapłańskiej pracy był Chełm Lubelski, skąd w listopadzie 1936 r. został przeniesiony do Włocławka. Już po roku został wikariuszem klasztoru. Był doskonałym kaznodzieją, spowiednikiem, duszpasterzem chorych. Po aresztowaniu w 1939 r. Ks. Biskupa Michała Kozala, z jego polecenia przekazanego z więzienia ojcowie franciszkanie podjęli parafialną pracę duszpasterską dla całego miasta Włocławka. W uroczystość Matki Boskiej Częstochowskiej tj. 26.08.1940r. wraz z wieloma innymi kapłanami O. Krystyn W. Gądek został aresztowany przez gestapo i osadzony w obozie Szczeglin k/Poznania, skąd został przewieziony razem z 500 kapłanami różnych diecezji do obozu koncentracyjnego Sachsenhausen (Oranienburg). 14.12.1940 r. po licznych udrękach duchowych i fizycznych rozpoczął ostatni etap męczeńskiej drogi w obozie w Dachau. O. Krystyn był słabego zdrowia, mimo to dzielnie znosił trudy, pracę ponad siły i warunki obozowe. Zachowywał zawsze żywą i głęboką wiarę w Boga pomimo wielu szykan ze strony SS. Był człowiekiem pobożnej modlitwy. Jego matka pisała do Hitlera prośbę o ułaskawienie syna. Do Słonej przyjechała komisja policyjna, ale niedługo po tym otrzymała smutną wiadomość o śmierci syna. Zmarł z wycieńczenia organizmu i na krwawą biegunkę 23.07.1943 r. w szpitalu obozowym. Świadomy bliskiej śmierci mówił do współwięźniów "Idę do Pana". Wcześniej współwięźniowi oddał swoją lepszą czapkę powtarzając, "Ja już nie wrócę, bo Pan na mnie czeka". Do końca zachował ducha modlitwy.

J. Łojek

Kilka słów o:

„OGNIEM I MIECZEM"...

"I oto jestem, widzę, jak spełnia się mój sen, daje życie moim ukochanym Sienkiewiczowskim bohaterom."

(Jerzy Hoffman)

Któż z nas, Polaków, nie zna losów Michała Wołodyjowskiego, Andrzeja Kmicica czy imć pana Jana Onufrego Zagłoby herbu Wczele? Wiele pokoleń poznawało z kart Trylogii historię XVII wiecznej Rzeczpospolitej; historię krwawych walk z Kozakami, Szwedami, Turkami; historię miłości i przyjaźni. Pokochaliśmy bohaterów, pokochaliśmy Sienkiewicza i ... pokochaliśmy Hoffmana, który kilkadziesiąt lat swojego życia poświęcił na to, by słowa zamienić w obrazy.

Przypomnijmy:
· 1968 - Pan Wołodyjowski
· 1974 r. - Potop
· 1999 r. - Ogniem i mieczem.

Nie wszyscy może wiedzą, że starania o sfilmowanie I części Trylogii - Ogniem i mieczem czynił Hoffman już w 1980 r., ale dopiero 13.10.97. o godz. 8.00 w Muzeum Wsi Mazowieckiej w Sierpcu rozpoczęto zdjęcia tej ekranizacji. Na celuloidowej taśmie zapisa-

no sceny wielkiej miłości Jana Skrzetuskiego, porucznika husarskiego księcia Jeremiego Wiśniowieckiego, i Jurko Bohuna, podpułkownika perejasławskiego, do pięknej Heleny Kurcewiczównej oraz powstania Chmielnickiego: klęski pod Żółtymi Wodami i Korsuniem, obronę Zbaraża. Kiedy 8 lutego 1999 r. w Warszawie odbyła się uroczysta premiera, nikt nie spodziewał się aż takiego sukcesu, bo w to , że film się spodoba, nie wątpiono. Ponad 7-milionowa widownia ze wzruszeniem i zaciekawieniem oglądała to "polskie Przeminęło z wiatrem"; chwaliła sceny batalistyczne, wspaniałą scenografię, muzykę Krzesimira Dębskiego i aktorów - szczególnie Aleksandra Domogarowa (Bohuna), Michała Żebrowskiego (Skrzetuskiego), Bohdana Stupkę (Chmielnickiego) i Krzysztofa Kowalewskiego (Zagłobę). Sukcesem zakończyła się prezentacja filmu w Cannes, gdzie obraz Hoffmana porównano do wspomnianego wyżej "Przeminęło z wiatrem" V. Flemminga oraz "Wojny i pokoju" K.Vidora [niewtajemniczonym wyjaśniam, obydwa tytuły to filmy - legendy kina batalistycznego; stanowią do dzisiaj wzory perfekcyjnie zrealizowanego widowiska].

Wreszcie "Ogniem i mieczem" zagościło w małym czchowskim kinie Baszta i ... ? Nie pierwszy raz okazało się,że nie lubimy wychodzić z domów a czas wolny wolimy spędzać przed szklanym ekranem telewizora. Tak się złożyło, że projekcje odbywały się codziennie - od 2 do 9 czerwca o godz. 18.00 - i każdy, naprawdę każdy kto chciał mógł film zobaczyć. Z tej szansy skorzystało aż (!) 200 osób. Niewielkie to grono, kameralne, ale dobrze, że jest, bo to właśnie te osoby bronią honoru mieszkańców gminy. Źle by było, gdybyśmy nie potrafili docenić wysiłku innych a przecież Hoffmanowi należy sie szacunek za wytrwałość w dążeniu do celu. Szkoda, że nie zdobyliśmy się na to, by oddać hołd człowiekowi, który Trylogii poświęcił 31 lat swojego życia.

A. Święcicka

Promocyjna obniżka opłaty za uzyskanie dostępu do sieci telekomunikacyjnej w TPSA

Od dnia 1. kwietnia 1999 roku do 31. grudnia 1999 roku wprowadza się promocyjną stawkę w wysokości 0,99 zł plus 22% VAT dla abonentów, którzy będąc klientami TPSA zmienili operatora stacjonarnego sieci publicznej i ponownie będą korzystać z sieci TPSA.

Warunkiem ponownego uzyskania dostępu do sieci po cenie promocyjnej jest terminowe uiszczanie przez 1 rok opłat za usługi telekomunikacyjne świadczone przez TPSA w okresie poprzedzającym zmianę operatora.

Dodatkowe informacje można uzyskać w Biurze Obsługi Klienta w Rejonie Telekomunikacji Brzesko Nr telef. 956.

Telekomunikacja Polska SA
Rejon Telekomunikacji
w Brzesku

KRZYŻÓWKI KRYSTIANA

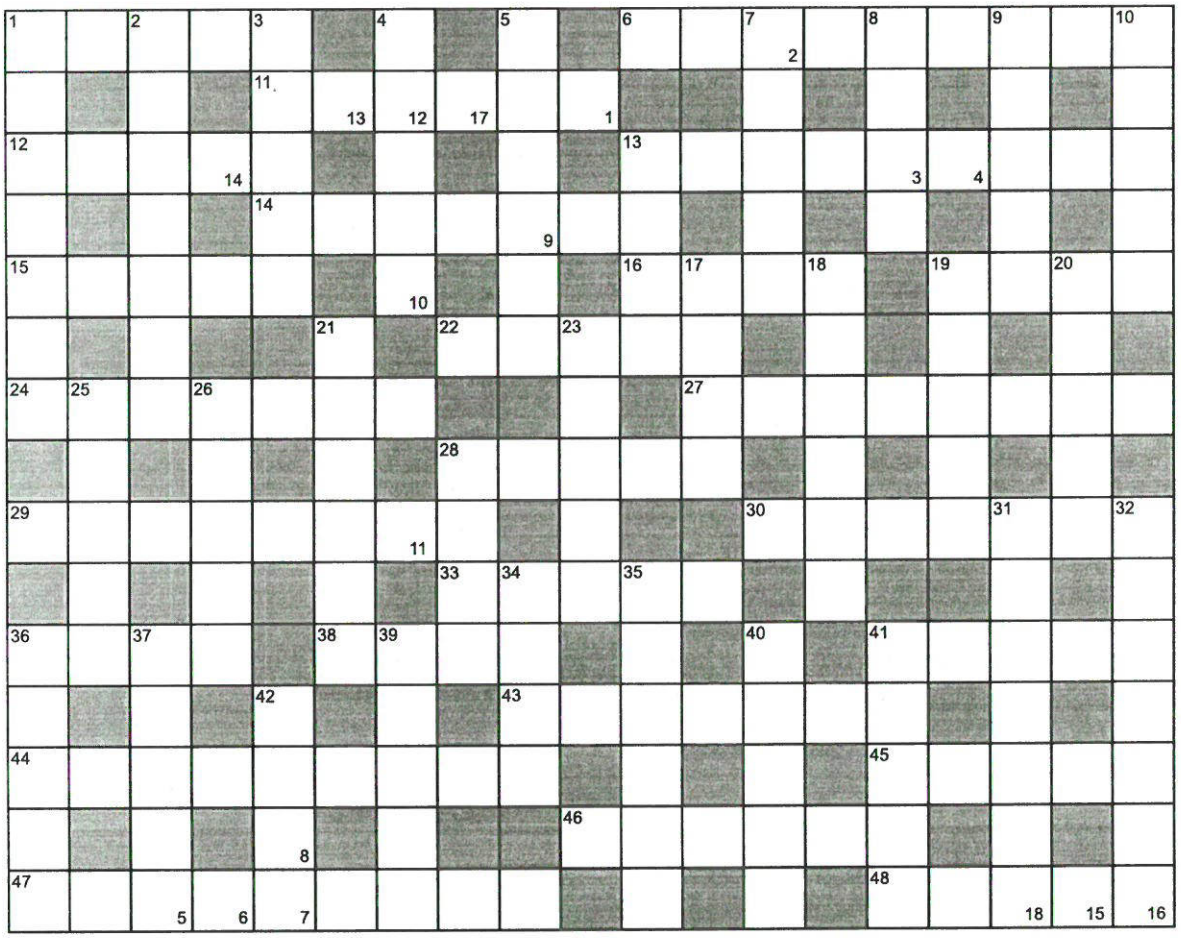

Krzyżówka. Litery z pól ponumerowanych w prawym dolnym rogu, napisane od 1 do 18, utworzą rozwiązanie.

Poziomo:
1) mistrz tkania sieci
6) trafił "szóstkę" w Totka
11) dziura w zębie w/g dentysty
12) budzik
13) żyje w związku pozamałżeńskim
14) poprzedniczka dzwonka u drzwi
15) gruntówka lub spinningówka
16) ślad po przejściu piły
19) styl ubierania się
22) do malowania
24) samochód na szynach
27) zabójca
28) w niej plaster miodu
29) rekonstrukcja
30) budynek folwarczny
33) drapieżna ryba rzeczna, rap
36) elegancka pani
38) Mickiewicz
41) parada, rewia
43) dała kłębek nici Tezeuszowi
44) bezmyślne niszczycielstwo
45) pług z muzeum
46) krezus, miliarder
47) właściciel domu
48) andrus, ulicznik

Pionowo:
1) pokarmowy, elektryczny lub sądowy
2) jezioro na Mazurach (łączy się z j. Niegocin)
3) pieprznik jadalny; żółty grzyb
4) rogacizna w stajni
5) dośrodkowanie w piłce nożnej
7) holownicza w aucie
8) duża ryba roślinożerna (sprowadzona z Chin)
9) dziwadło, cudactwo
13) nacięcie
17) miejsce klęski Hannibala
18) uczucie przerażenia, strachu
19) "Łaciate" w kartoniku
20) pot. dziesięciozłotówka
21) między Zairem a Namibią
23) niegrzecznie o starym, niedołężnym człowieku
25) indyjski Książę
26) rzecz, która czasami się odnajduje
28) pr. Dopływ Wisły; 132 km dł.
31) brzydsza kuzynka żaby
32) otwiera kasy pancerne, ale nie kasjer
34) ułuda, zwidzenie
35) wynalazca żarówki
36) żuraw portowy
37) znak odejmowania
39) prymitywna broń drzewcowa
40) frakcja w partii
41) owies, siano, buraki
42) "dzwonek" w kartach

KALEJDOSKOP

❖ W poprzednim numerze " Czasu Czchowa " pisaliśmy o witrażach kaplicy cmentarnej. Obecnie dobiega końca wykonywanie tynków elewacyjnych.

❖ Rodziny odwiedzające groby bliskich, położone w dolnej części górnego cmentarza skarżą się na brak ogrodzenia oraz zarośla wciskające się na alejki i ścieżki.

❖ Co słychać z Agencją CATRIS. Może ktoś przedstawi czytelnikom i urlopowiczom program na najbliższy sezon wakacyjny.

❖ Tafla jeziora czchowskiego wygląda fatalnie. Przy niskim stanie wody widać łachy mułu i wystające kikuty naniesionych tu drzew. Kąpielisko na pewno będzie nieczynne.

❖ Wychodzący w Zakliczynie regionalny miesięcznik "Głosiciel" za sprawą aktualnego redaktora naczelnego Pana Kazimierza A. Dudzika upodobnił się pod względem szaty graficznej do "Czasu Czchowa". Również układ treści jest jakoś dziwnie znajomy. Pismo to jest obecnie kolportowane w Czchowie.

❖ Mieszkańcy Czchowa niecierpliwie czekają na remont rynku. W Zakładzie Remontowo-Budowlanym złożona jest czerwona kostka betonowa.

❖ Przerwano prace przy budowie chodnika dla pieszych na trasie ulica Węgierska - Basztowa. Sprawy własnościowe.

❖ Brzeski Starosta Grzegorz Wawryka na spotkaniu z Marszałkiem Sejmiku Małopolskiego Markiem Nawarą wskazał na konieczność budowy kładek w miejscu dotychczasowych promów na Dunajcu.

❖ Wielokrotnie pisaliśmy w "Czasie Czchowa", że jedyną działającą w naszym rejonie partią polityczną jest Polskie Stronnictwo Ludowe. Ujawniła się ostatnio kolejna, jest nią Stronnictwo Konserwatywno-Ludowe. Też ludowe ale inna strona barykady.

❖ Wspomniane SKL podaje w swojej uchwale programowej "Należy zwrócić uwagę, że w warunkach naszego powiatu duże znaczenie ma produkcja i usługi świadczone na rzecz odbiorców innych regionów kraju i na eksport". W sklepach naszej gminy spotykamy natomiast towary z innych regionów. Piszący te słowa kupił ostatnio w jednym ze sklepów paczkowaną fasolę, której producentem była Spółdzielnia Produkcyjna z Filipowic. Pieczywo w Czchowie też pochodzi w większości z sąsiednich powiatów.

❖ Szkoły średnie w powiecie walczą o przetrwanie. Budżet ZSZ przy ZDZ w Czchowie na rok 1999/2000 łącznie z funduszem płac jest mniejszy niż odprawa dla odchodzących z pracy czterech górników. Inne zawody, inne pieniądze.

❖ Analizując "Uchwałę nr VII/71/99 Rady Gminy w Czchowie z dnia 30.kwietnia 1990 r. w sprawie zasad utrzymania czystości i porządku na terenie gminy Czchów" widzimy konieczność poinformowania mieszkańców, kiedy i na jakich warunkach mogą liczyć na podłączenie się do kanalizacji.

❖ W dniu 10.czerwca br. TV Kraków przedstawiła kilkunastominutowy program o Tropiu.

❖ Pięknie prezentuje się stadion w Czchowie. Jest szatnia. Jakość płyty wyprzedza klasę "B", w której gra czchowska drużyna.

❖ 5000 osób w powiecie brzeskim jest bez pracy, jak podaje prasa regionalna. Większość z nich to kobiety.

❖ Ze względu na wycofanie kontenerów na śmieci z obrębu gminy Czchów dochodzą do redakcji bardzo niepochlebne opinie nt. stanu czystości gminy Czchów. Szczególnie z rejonu "turystycznej" Zapory.

❖ W zakliczyńskim "Głosicielu" co dociekliwsi czytelnicy mogli znaleźć informację dotyczącą kroków poczynionych w kierunku likwidacji przedszkoli na naszym terenie. Są to niezbyt ścisłe wieści, gdyż owszem, Zarząd Gminy w Czchowie zwrócił się z prośbą do Kuratorium - o możliwość przeniesienia w przyszłości przedszkoli do budynków szkół podstawowych, wspólny dyrektor i wykorzystanie miejsca po odejściu części uczniów do gimnazjum byłoby głównymi atutami tej decyzji. Kuratorium jeszcze nie dało odpowiedzi.

❖ 20.maja i 10.czerwca odbyły się dwie części III TURNIEJU KULTURALNEGO SZKÓŁ - CZCHÓW '99 - dalszy ciąg rywalizacji międzyszkolnych, które od trzech lat są organizowane przez OPG Czchów i cieszą się dużym zainteresowaniem środowiska szkolnego. Bliżej o imprezie w numerze.

❖ Czchowskie kino "Baszta" zakończyło emisję przeboju kinowego ostatnich miesięcy "Ogniem i mieczem" reż. J. Hoffmana. Mimo iż wiele osób nie doczekało się na "przyjazd" filmu do Czchowa i skorzystało z oferty innych kin, frekwencji nie można się powstydzić. Zostało zagranych 12 seansów. Szczególnie dopisały szkoły.

EMERYTURA z II FILARU

COMMERCIAL UNION

Otwarty Fundusz Emerytalny
BPH CU WBK

Licencjonowany Agent Ubezpieczeniowy

EWA CETNAR

ul. Szkolna 1A/3, Czchów
Tel. 68 43 036

Doświadczenie, profesjonalna obsługa oraz fachowa informacja również na temat możliwości dobezpieczenia się w III filarze.

PRO-LIFE

mgr Kazimierz Wojnicki
Komputery i kasy fiskalne

Partner Handlowy OPTIMUS SA i OPTIMUS-IC

Domosławice 29, 32-860 Czchów
tel/fax (0-14) 6659380 lub 0 602 748 106
Punkty informacyjne:
OPG Czchów, Sklep "MA...JU" Zakliczyn

- KOMPUTERY NA RATY
- KASY FISKALNE
- ZESTAWY MULTIMEDIALNE
- DRUKARKI
- MONITORY KOLOROWE I MONOCHROMATYCZNE
- NAPĘDY CD ROM, KARTY MUZYCZNE
- INNE PODZESPOŁY I OPROGRAMOWANIE
- OSPRZĘT FIRMY PANASONIC

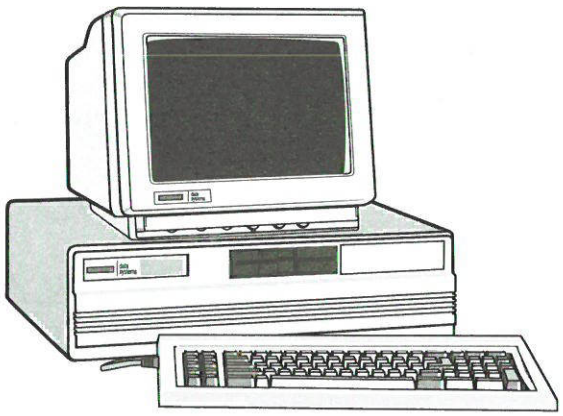

Usługi Internetowe:
- zakładanie kont
- projektowanie stron www
- łącze oddziałów firm przez Internet

Raty w banku BSR oraz LUCAS - bez żyrantów.

OŚRODEK SZKOLENIA KIEROWCÓW

"MARCIN" CZCHÓW 19

ORGANIZUJE KURSY NA PRAWO JAZDY

KAT. A, B, T, E do B

/szkolenie podstawowe i dodatkowe/

OŚRODEK ZAPEWNIA:
- PROFESJONALNE SZKOLENIE WG WYMOGÓW EGZAMINACYJNYCH
- WYKŁADY I PLAC MANEWROWY NA MIEJSCU
- JAZDY I EGZAMIN NA SAMOCHODACH: **FIAT "PUNTO"**
- TESTY
- MOŻLIWOŚĆ OPŁAT W RATACH

INFORMACJE O KURSACH POD NR TELEFONU **68 42 111, 0-604 917 204**
LUB NA AFISZACH REKLAMOWYCH.

TANIO - SOLIDNIE - BEZSTRESOWO

ZAKŁAD USŁUG POGRZEBOWYCH

USŁUGI KOMPLEKSOWE
CZYNNY CAŁĄ DOBĘ

KRZYSZTOF OLCHAWA
JURKÓW 26
TEL. /014/ 68 423 95

DLA KORZYSTAJĄCYCH Z CAŁOŚCI USŁUG WIENIEC GRATIS

oferta obejmuje:

* OBSŁUGA POGRZEBÓW W RAMACH ZASIŁKU ZUS
* TRUMNY W RÓŻNYCH WZORACH - CENY PRODUCENTA
* WIEŃCE I WIĄZANKI
* PRZEWÓZ NA TERENIE KRAJU
* NEKROLOGI - DLA KLIENTÓW GRATIS
* TABLICZKI, KRZYŻE, ZNICZE - PO CENACH PRODUCENTA
* ŻAŁOBNICY, KONDUKTY * CHŁODNIE DO PRZECHOWYWANIA ZWŁOK

Dysponujemy trzema rodzajami karawanów ford Automatik i ekologiczny Melex.
Trumny - wieńce dostarczamy do klienta gratis.

F.H.U. RABEK

Okazja !!!

Wiosenna obniżka cen węgla
z 310 zł - na 249 zł

· Firma prowadzi sprzedaż na raty,
· Firma oferuje beton towarowy z dostawą do klienta,
· Firma uruchamia produkcję pustaków żużlowych, betonowych i keramzytowych.

Na terenie firmy istnieje sklep ogrodniczy i szkółka z bogatą ofertą krzewów ozdobnych.

ZAPRASZAMY !

MEGAMOT FIAT

Gnojnik 478, 32-864 Gnojnik
tel. (0-14) 68 49 100, tel./fax 68 69 330

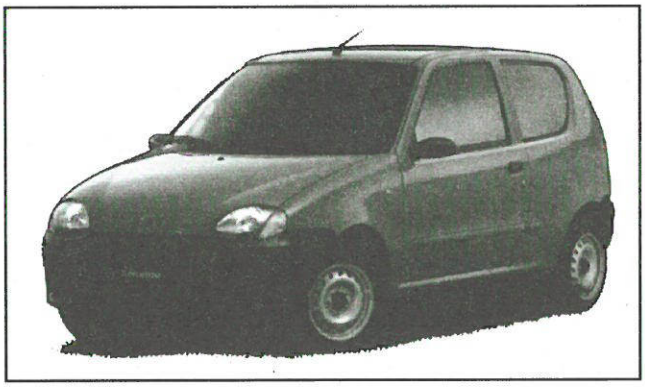

SALON SPRZEDAŻY SAMOCHODÓW
- atrakcyjna sprzedaż ratalna
- pełna gama modeli Fiat

OKAZJE MIESIĄCA
FIAT 126 nawet 1000 zł UPUSTU, UNO 1500 zł taniej

Dla modeli:
PUNTO, SIENA, PALIO 1,2 EL, BRAVO, BRAVA
· pakiety ubezpieczeniowe TOP GERLING (AC + OC + NW) lub · pakiety TOP ASSISTANCE na 2 i 3 rok
GRATIS

STACJA KONTROLI POJAZDÓW
Przeglądy rejestracyjne: samochodów, ciągników, przyczep.

UWAGA !!!
OFERTA WAKACYJNA !

Przy zakupie dowolnego samochodu
WCZASY GRATIS !!!

AUTORYZOWANA STACJA OBSŁUGI
NAPRAWY GWARANCYJNE
I POGWARANCYJNE

SEKO Sp. z o.o.

32-863 Tymowa 367
tel./fax (014) 68 60 520

Biuro handlowe:
33-100 Tarnów
ul. Tuchowska 80
tel. (014) 26 88 26

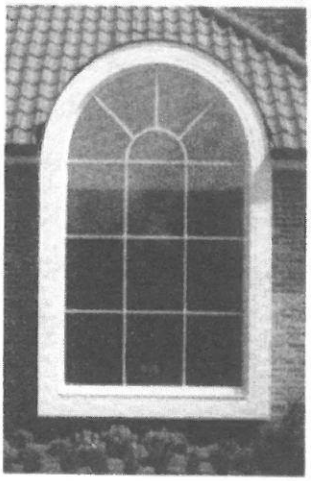

Producent stolarki PCV „deceuninck" i aluminiowej „SPECTRAL"

- okna, drzwi
- okna wystawowe, ścianki wewnętrzne
- ogrody zimowe, fasady, świetliki
- zabudowy balkonów, parapety

stosujemy:
- okucia niemieckiej firmy SIEGENIA
- szyby niskoemisyjne, antywłamaniowe
- bogaty asortyment dodatków

Zapewniamy wykonanie pomiarów, projektów oraz transport do klienta gratis

KREDYT PREFERENCYJNY 6,8 % W SKALI ROKU NA WYMIANĘ STOLARKI OKIENNEJ

BSR

Bank Spółdzielczy Rzemiosła w Krakowie
Oddział Czchów informuje,
że posiada kredyty preferencyjne.

oprocentowanie płatne przez kredytobiorcę

1)Kredyty na tworzenie stanowisk pracy	w wysokości 9,69 %
2) Kredyty dla młodych rolników	w wysokości 3,88%
3) Kredyty inwestycyjne rolnicze	w wysokości 9,69%
4) Kredyty na zakup ziemi	w wysokości 3,88%
5) Kredyty obrotowe	w wysokości 6,20%

ELEKTROWNIA EŁ ŁAZISKA SA

OŚRODEK WYPOCZYNKOWY
"ŁAZISKA"
W CZCHOWIE

OŚRODEK WCZASOWY "ŁAZISKA"
- Czchów Zapora
ELEKTROWNIA "ŁAZISKA" S.A.
Ul. Wyzwolenia 30
43-170 Łaziska Górne.

Nasza oferta specjalna:
do końca czerwca br. ceny pozostają bez zmian.
NOCLEG 35 ZŁ (ze śniadaniem),
POBYT DZIENNY 56 ZŁ

ZAPRASZAMY NA: WCZASY
- CZERWIEC, LIPIEC, SIERPIEŃ
* TERMINY DOWOLNE
* WEEKENDY, NOCLEGI,
* WSZYSTKIE POKOJE Z TV SAT
* WSZYSTKIE POKOJE Z ŁAZIENKAMI, ZAWSZE CIEPŁA WODA, ZIMĄ OGRZEWANIE,
* POLECAMY SMACZNE I UROZMAICONE WYŻYWIENIE.

OFERTA DLA OKOLICZNYCH MIESZKAŃCÓW:
- organizujemy w pełnym zakresie wszystkie imprezy rodzinne - zapewniamy - wyżywienie, noclegi, orkiestrę.

DLA FIRM I ZAKŁADÓW PRACY PROPONUJEMY OŚRODEK NA SZKOLENIA, NARADY I SPOTKANIA Z PRACOWNIKAMI -
- zapewniamy: wyżywienie, noclegi, salę szkoleniową z wyposażeniem, imprezy okolicznościowe

CODZIENNIE OD 8.00 DO 22.00

CZYNNA SIŁOWNIA, SAUNA, BILARD
ZAPRASZAMY - TEL. (0-14) 68 43 110
FAX (0-14) 68 43 120

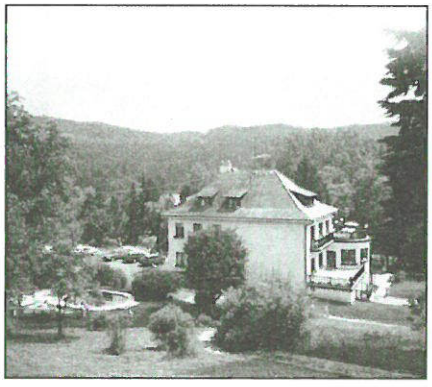

HURTOWNIA OPAKOWAŃ

R-Pak-Pol Kraków
Oddział Czchów k/ ZDZ
Jarosław Gurgul. Tel. (0-14) 68-43-378

Hurtownia R-Pak-Pol oferuje szeroką gamę artykułów:

~ Dla sklepu:
- woreczki jednorazowego użytku
- reklamówki
- papier pakowny
- papier do kas fiskalnych i metki
- folię spożywczą i aluminiową ... itp.

~ Dla małej gastronomii:
- kubki, sztućce, talerzyki, tacki, serwetki ... itp.

~ Dla biura:
- papier do komputera, ksero i drukarek
- druki Faktur Vat i Rachunków Uproszczonych
- papier kancelaryjny
- rolki samokopiujące ... itp.

FIRMA HANDLOWA >> MAJU <<
JÓZEF MATRAS

32-840 ZAKLICZYN, RYNEK 5
TEL. (0-14) 66 53 302

FIRMA OFERUJE ASORTYMENT:
- ARTYKUŁY SPOŻYWCZE
- CHEMIA
- ŚWIEŻY DRÓB
- MIĘSO, WĘDLINY
- ALKOHOLE
- LODY
- SŁODYCZE, PRZETWORY

SKLEP SAMOOBSŁUGOWY
DO DYSPOZYCJI 3 KASY
SPRZEDAŻ CZASOPISM LOKALNYCH

MIŁA I SZYBKA OBSŁUGA !
ZAPRASZAMY !!!

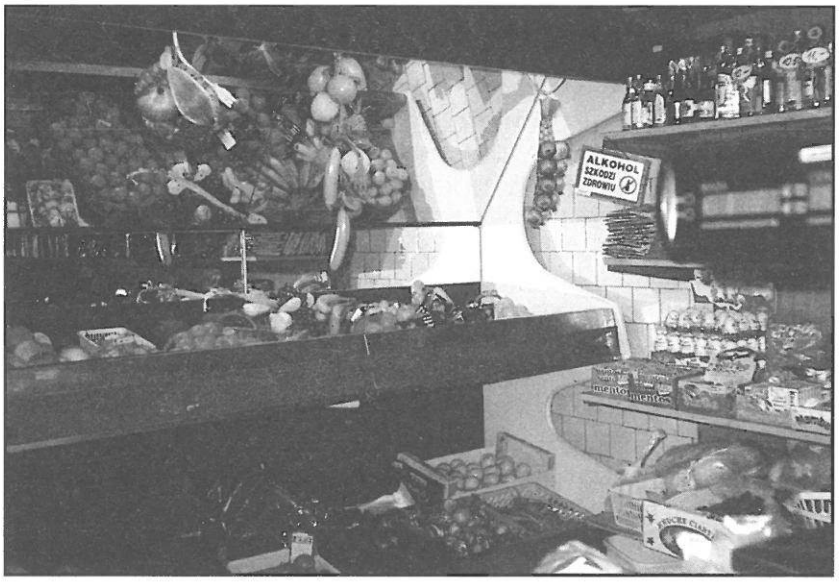

GABINET STOMATOLOGICZNY

Lek. stom. Maria Kostrzewa-Seyoum

Ul.19 stycznia 12, Brzesko

Wtorek od 15.00, Sobota od 9.00

Rejestracja telefoniczna 66 57 609

KOMPLEKS GASTRONOMICZNO ROZRYWKOWY

"AKROPOL"

CZCHÓW ZAPORA

Położony przy trasie krajowej Kraków - Brzesko - Nowy Sącz nad Zalewem Czchowskim

na wyjątkowo malowniczym terenie oferuje komfortowe warunki gastronomiczno - rozrywkowe

Organizujemy imprezy dyskotekowe
· WTORKI * CZWARTKI * SOBOTY * NIEDZIELE *
· W GODZINACH OD 20.00 DO 2.00

· BARDZO NOWOCZESNA MUZYKA DYSKOTEKOWA
· NAJWYŻSZEJ KLASY SPRZĘT OŚWIETLENIOWY
· RUCHOMA ŚCIANA I POMOST ŚWIETLNY
· EFEKTY SPECJALNE, NP.FONTANNY SZTUCZNYCH OGNI
· IMPREZĘ PROWADZI ODLOTOWY D.J.
· MIŁA I PROFESJONALNA OBSŁUGA
· KONCESJONOWANA OCHRONA
· WCZEŚNIEJSZE REZERWACJE LOŻY
· MOŻLIWOŚĆ POZNANIA CIEKAWYCH OSÓB Z RÓŻNYCH REJONÓW POLSKI
· NA ZAMÓWIENIA - ORGANIZACJA IMPREZ ZAMKNIĘTYCH

NIEDZIELA, WTOREK, CZWARTEK - WSTĘP NA DYSKOTEKĘ GRATIS !!!

Nowo otwarta sala bankietowa mieści ok. 60 osób,
Z osobną muzyką i oddzielnym bufetem

RESTAURACJA OFERUJE TANIĄ I SMACZNĄ KUCHNIĘ !

Specjalność firmy:

PÓŁMISEK "AKROPOL"

Jest to polędwica po prowansalsku,
Ryż, ziemniaczki zapiekane,
+ zestaw surówek

Poza tym oferujemy korzystanie z sali bilardowej, gier zręcznościowych.

Sala jest wyposażona w TELEBIM, który daje możliwość oglądania w restauracji dyskoteki znajdującej się na wyższym poziomie zachęcając niezdecydowanych lub nieśmiałych klientów do wzięcia udziału w zabawie.

Lokal jest po nowoczesnej rozbudowie, chociaż działa dopiero od roku, uzyskał już wysoką renomę.

OŚRODEK PROMOCJI GMINY CZCHÓW

ZAPRASZA

Pl. Kazimierza Wielkiego 7,
32-860 Czchów
tel. (0-14) 68 43 660

· usługi kserograficzne
· reklamowe
· kino "Baszta" - seanse sobota, niedziela godz. 18.00
· redakcja miesięcznika regionalnego "Czas Czchowa"
· dziecięcy zespół taneczny "Ważki"
· zespół folklorystyczny "Mali Czchowianie"
· młodzieżowy zespół regionalny + kapela ludowa
· sprzedaż materiałów promocyjnych; foldery, widokówki

macland

puchary, medale, trofea sportowe,
dyplomy, wizytówki na drzwi,
tabliczki znamionowe i okolicznościowe

GRAWERTON

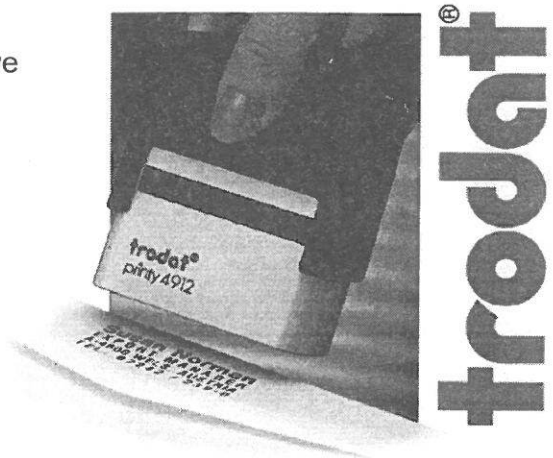

pieczątki, datowniki, numeratory,
tusze, poduszki,

32 - 800 **BRZESKO**, ul. Długa 2 tel./fax (0 14) **686 11 13**

OFICJALNI SPONSORZY:

MEGAMOT HEBDA DEALER

FIAT

32-864 GNOJNIK 478
tel. (014) 68 49 100
tel./fax (014) 68 69 330

SALON SPRZEDAŻY SAMOCHODÓW:
- w ofercie wszystkie modele Fiata
- sprzedaż gotówkowa oraz w systemie ratalnym

AUTORYZOWANA STACJA OBSŁUGI:
- serwis gwarancyjny i pogwarancyjny
- naprawy blacharsko-lakiernicze
- komputerowe ustawianie geometrii
- sprzedaż części zamiennych

STACJA KONTROLI POJAZDÓW
- przeglądy rejestracyjne: samochodów, ciągników, przyczep

SEKO Sp. z o.o.

32-860 Tymowa 367, tel./fax (014) 68 60 520
Biuro handlowe: 33-100 Tarnów, ul. Tuchowska 80
tel. (014) 26 88 26

PRODUCENT STOLARKI PCV I ALUMINIUM

ZAPEWNIAMY WYKONANIE POMIARÓW, PROJEKTÓW ORAZ TRANSPORT DO KLIENTA GRATIS

DNI ZIEMI CZCHOWSKIEJ

3 i 4 lipca 1999 r.

Miejsce Czchów Zapora pole namiotowe

Sobota

15.00 Powitanie gości
15.15 Występy dziecięcych zespołów ludowych Mali Czchowianie, Ważki
15.40 Bajkowe konkursy dla dzieci, zabawy zręcznościowe
16.00 Baw się razem z nami co wiesz o Czchowie?
16.15 Występ zespołów z Gnojnika: Szkraby, Poczwary, Motyle
17.15 Występ młodzieżowych zespołów rockowych: Wędrowne gitary, Baton Lion
20.00 Zakończenie pierwszego dnia zaproszenie na niedzielę jazzową.

Niedziela

15.30 Powitanie gości i rozpoczęcie drugiego Dnia Ziemi Czchowskiej
15.40 Występ zespołu folklorystycznego z Czchowa
16.10 Występ zespołu M3
17.10 Wato się śmiać konkursy i zabawy
18.00 Aukcja pod hasłem "Ratujmy Basztę!"
19.00 Gwiazda wieczoru: Jazz Band Ball Orchestra
21.00 Zakończenie dni

Organizator:
Ośrodek Promocji Gminy Czchów

Patronat medialny:
Radio "Plus"

OFICJALNI SPONSORZY:

ELEKTROWNIA ŁAZISKA S.A.

OŚRODEK WYPOCZYNKOWY ELEKTROWNI *"ŁAZISKA"* W CZCHOWIE

tel. 0 14 68 43110, fax. 68 43120

Super komfortowy ośrodek wypoczynkowo-willowy położony nad Jeziorem Czchowskim. Organizujemy wczasy, pobyty weekendowe, konferencje, seminaria, imprezy okazjonalne. Zapraszamy do korzystania z naszej oferty.

BANK SPÓŁDZIELCZY RZEMIOSŁA W KRAKOWIE O/ CZCHÓW

r-k 19301132-85891032 GBPZ SA Wrocław O/Tarnów

tel. 0 14 6630049 lub Czchów 109

Oddział czchowski BSR to nowoczesna placówka finansowa oferująca kredyty na utworzenie lub urządzenie gospodarstwa rolnego, obsługę finansową, lokaty terminowe, kredyty na działalność gospodarczą, prowadzenie rachunków oszczędnościowo-rozliczeniowych.

KOMFORTOWY KOMPLEKS GASTRONOMICZNO - ROZRYWKOWY

AKROPOL

CZCHÓW - ZAPORA

Tel. (014) 68 43 026

OFERUJE: smaczne i wykwintne jadło, dyskoteki na europejskim poziomie.

RABEK

Firma Usługowo - Handlowa

„RABEK" w Jurkowie

tel. 014 6860540, 6843440

Dealer: Nadwiślańskiego Węgla S.A.

Przedstawiciel

- Cementowni Nowiny
- Firmy "Libet" S.A. (kostka brukowa)
- Firmy "Siatkopol" (siatka ocynkowana i powlek.)
- Zakładów Wapienniczych Góraždże
- Austrotherm Oświęcim Polska (styropian)
- Embra Gniew (Keramzyt)
- Polinova Bieruń (papy i mat. hydroizolacyjne)
- Rockwool Polska (wełna mineralna)
- Firmy "TZPC" Wola Rzędzińska (ceramika budow.)

- sprzedaż betonu towarowego i galanterii betoniarskiej
- węgiel, koks, miał
- materiały budowlane, stal
- materiały rolnicze i ogrodnicze
- oleje BP
- wulkanizacja ogumienia sam. ciężarowych
- pomoc drogowa
- stacja paliw w Dębnie

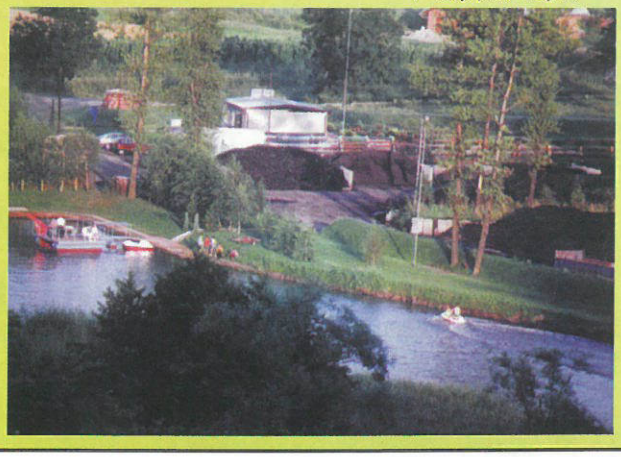

Czas Czchowa - niezależny miesięcznik regionalny z Czchowa. **Redakcja: Redaktor Naczelny** - Agnieszka Karecka, **Redaktor wydania** Joanna Dębiec, **Foto** - Stanisław Nieć, **Rozrywka** - Jan Krystian Goliński. **Wydawca** - Ośrodek Promocji Gminy Czchów. **Sponsorzy:** Bank Spółdzielczy Rzemiosła w Krakowie O/Czchów * Firma Usługowo-Handlowa "Rabek" w Jurkowie * Ośrodek Wypoczynkowy Elektrowni "Łaziska" w Czchowie * „Seko" sp z o.o. w Tymowej * Megamot Fiat Dealer Hebda w Gnojniku * Akropol - kompleks gastronomiczno - rozrywkowy w Czchowie

Adres do korespondencji: 32-860 Czchów, pl.Kazimierza Wielkiego 7, tel. 68 436 60.

Materiałów nie zamówionych redakcja nie zwraca, zastrzega sobie - w razie ich druku - możliwość skrótów. Za treść ogłoszeń nie bierzemy odpowiedzialności. **Skład:** „Macland" Brzesko, ul. Długa 2, Tel./Fax (014) 686 11 13

Druk: Brzeska Oficyna Wydawnicza A.R. Dziedzic, Brzesko, ul. Czarnowiejska 1, Tel./Fax (014) 66 311 91, Tel. (014) 686 14 70